Nuestro Editorial de hoy

Cuatro Conferencias Continentales de Abogados han sentado las bases para dar próxima conferencia mundial a realizarse a principios del año próximo. Esta movilización de los abogados podría tener consecuencias benéficas para despertar la conciencia de la gente y hacer real el lema de las reuniones: "Pax orbis ex juris". Relación de...

EL DERECHO Y LA PAZ

EL BIEN PUBLICO

Año LXXXIV — Nº 26.902 — Montevideo, miércoles 22 de agosto de 1962 — Redacción y Administración: Ciudadela 1469 — Teléfonos: 8 09 06 y 8 09 96 — Precio del ejemplar: $ 0.50 — Edición de 8 páginas

Pronóstico del Tiempo

Inestable con tormentas y lluvias aisladas pronostica para hoy la Dirección de Meteorología. El cielo se presentará nuboso y cubierto y los vientos soplarán del Sur al Este moderados. La temperatura experimentará poco cambio. Una depresión barométrica formada en el Norte con aporte de aire marítimo afecta al país. Para mañana...

INESTABLE

Pánico en Nápoles: Hubo dos temblores

NAPOLES, Italia, 21 (UPI). — Cuando menos ocho personas perdieron la vida y arriba de 40 quedaron lesionadas en la zona meridional de Italia a consecuencia de los dos terremotos que la sacudieron esta noche. La información fue suministrada por la policía. Los daños materiales son considerables.

Los temblores, que duraron unos segundos cada uno, se registraron a las 19.12 y a las 19.21. Su epicentro se calcula en algún lugar al sudeste de Nápoles, en la región central del sur de Italia.

El pánico fue general en toda la zona sacudida. Al parecer fue mayor en Nápoles mismo, donde se registró la mayoría de los muertos.

Una mujer perdió la vida al caerle sobre la cabeza una cornisa que se desprendió. Dos murieron de los ataques al corazón que les produjo el temblor. El cuarto fallecimiento acaeció en Salerno, donde una mujer sufrió un ataque cardíaco.

En Nápoles y otras localidades se derrumbaron varios edificios.

En Nápoles, miles de personas abandonaron gritando sus casas y horas después de haber terminado los temblores seguían temerosas de regresar a ellas. Permanecieron en las plazas y otros lugares abiertos.

Hay ya un éxodo en masa de la ciudad, pues mucha gente deja Nápoles para pasar la noche en el campo. Temen el desastre de que se vengan abajo muchos edificios dañados por los temblores, si éstos se repiten.

Muchos pacientes de los hospitales en condiciones de caminar se plegaron al pánico.

En Vilerica, casi todos los que estaban en el pequeño nosocomio, incluso médicos y enfermeras, escaparon a campo abierto.

En Nápoles y otras zonas, la electricidad disminuyó, mientras que en otros lugares no la hay. Los servicios telefónicos están congestionados y la policía y bomberos no pueden responder al enorme número de llamados.

En Nápoles fueron puestas en acción todas las dotaciones de bomberos y de policía para ayudar a los que necesitan ayuda y controlar a las muchedumbres.

En Avellino, cerca de donde se cree que estuvo el epicentro del sismo, se informa que varias casas se derrumbaron, pero no hay noticias de muertos o heridos.

En Passo Eclano, no lejos de Avellino, un hospital fue evacuado cuando se rajaron las paredes y se hundió una sala de recreo. Se informó que hay algunos lesionados, pero no muertos. Los enfermos fueron trasladados a otros hospitales.

La policía informó que el personal militar de Avellino, así como bomberos y ambulancias fueron a Montecalvo. No se tiene aún indicación de qué pasó allí.

En Roma se ordenó la salida inmediata de personal de emergencia para socorrer a la zona de Avellino, que al parecer fue la más castigada.

El Ministro del Interior, Emilio Taviani, ordenó que inmediatamente se ponga a disposición de las zonas afectadas una partida de 30 millones de liras.

ARGENTINA: MUCHAS VERSIONES PERO APARENTE CALMA

BUENOS AIRES, Agosto 21. (UPI). — En tanto se observaba esta noche un estado de tranquilidad en el ámbito de las fuerzas armadas, un extraordinario número de versiones circuló con insistencia. Las mas salientes señalaban que el General Turolo sería trasladado al Tercer Cuerpo de Ejército con sede en San Luis.

Además se insistía en que sucedería a Turolo como jefe del Estado Mayor el general Bernardino Labayru.

También se mencionaban otros traslados y nombramientos, sin que las versiones pudieran ser confirmadas en fuentes autorizadas.

La inactividad en la Casa Rosada durante las horas de la tarde contrastó con la intensificación de los rumores que son considerados como una consecuencia de la fuerte agitación que hubo en el ejército en las últimas dos semanas.

Esta mañana, el Somandante en Jefe del Ejército, General Juan Carlos Lorio, concurrió a la Escuela Superior de Guerra, celebrando una reunión con el Director de ese Instituto, General Carlos A. Peralta y el cuerpo de profesores castrenses.

Durante la misma, el General Lorio ratificó su pensamiento y el Secretario de Guerra, General Cornejo Saravia, en el sentido de "encuadrar la conducción del ejército dentro del orden y la disciplina que deben privar permanentemente en la institución".

Por otra parte, y oficiosamente, se confirmaba el relevo del Coronel Roberto Guerin del cargo de Jefe del Estado Mayor de la División de Infantería Motorizada I, con asiento en Palermo. Al propio tiempo se conocía el nombramiento del Coronel José Rafael Herrera, como Jefe de la IV División de la Subsecretaría de Guerra.

Este oficial que hace hace poco había sido jefe del Regimiento de Granaderos a Caballo General San Martín, fue designado para la función aludida por una disposición del Comandante en Jefe del Ejército.

También fue ratificado en su cargo de Jefe de la I División de la Subsecretaría de Guerra, el Coronel Miguel Chasselon.

Al promediar la mañana se supo que el Jefe del Estado Mayor General del Ejército, General Carlos María Turolo, a quien hace una semana se le rebelaron los altos jefes y oficiales de ese instituto mostrando su disconformidad por esa designación, se habría alejado del cargo, despidiéndose del personal que presta servicios en ese organismo.

Por los mismos conductos se tuvo conocimiento que sería convocado a la actividad para designar en su reemplazo al General Bernardino Labayru.

Las versiones agregaban que el General Labayru se resistiría a aceptar el ofrecimiento y, por otra parte, trascendió que tanto en Campo de Mayo como en la división de infantería motorizada I con asiento en Palermo, habría alguna disconformidad con la designación del General Bernardino Labayru para Jefe del Estado Mayor del Ejército.

Así las cosas, hasta este momento, el panorama que se ofrece en las filas del ejército es un incierto. Por otra parte se dijo que "en las próximas horas" se darán a conocer oficialmente nuevos nombramientos, relevos y pases que fueron resueltos en la Secretaría de Guerra.

● BUENOS AIRES, 21 (UPI) — Una versión periodística que tuvo estado público esta noche afirma que en comandante en jefe del Ejército, general Lorio dispuso el arresto de coroneles del Cuerpo de Profesores de la Escuela Superior de Guerra.

EsaescuelaE...It

Esa Escuela manifestó días pasados su disconformidad con la designación del general Turolo como jefe del Estado Mayor General del Ejército.

El general Lorio en una exposición en la Escuela de Guerra habría manifestado —siempre a estar a la misma versión— los propósitos del secretario de Guerra y el suyo propio de "encuadrar la conducción de la institución dentro del orden y la disciplina".

● LA PLATA, 21 (UPI) — Según trascendió, reina inquietud en la guarnición de la División de Caballería de Magdalena, ante la versión de que el jefe de la misma, coronel López Aufrant, sería relevado de su cargo o se le cambiaría de destino.

La fuente informativa indicó que la guarnición, en caso de producirse la separación del referido jefe militar, desconocería la medida, situación esta que ya estaría en conocimiento de la Secretaría de Guerra.

● BUENOS AIRES, 21 (UPI) — Fue desmentido el arresto del general Señorans. Lo hizo un hijo de ese militar ante las publicaciones periodísticas según las cuales el ex secretario de Guerra habría sido arrestado con motivo de la carta abierta que dirigiera al presidente de la Nación.

● SALTA 21 (UPI) — El general Federico Toranzo Montero comandante del Cuerpo de Ejército IV, viajó a Jujuy para realizar una visita de inspección a la unidad existente en esa provincia. El general Toranzo Montero mantuvo conferencias con los jefes y luego emprendió el regreso a su Comando.

● RIO CUARTO, (Córdoba), 21 (UPI) — Según versiones originadas en fuentes competentes equipos de vuelo de la Escuela Militar de Aviación han sido trasladados al campo de aterrizaje de Las Higueras. El traslado se operó en la madrugada de hoy.

● BUENOS AIRES, 21 (UPI) — El presidente de la Corte Suprema de Justicia, D. Benjamín Villegas Basavilbaso y el secretario de Guerra, general Cornejo Saravia, conferenciaron por espacio de una hora.

Se informó que la entrevista tuvo carácter protocolar.

El Dr. Villegas Basavilbaso desmintió una información según la cual en la víspera había visitado la Secretaría de Guerra.

BUENOS AIRES, 21, (UPI). — El Poder Ejecutivo dió a conocer el Decreto prohibiendo "la impresión y circulación del diario "Democracia", procediéndose a la clausura de sus oficinas de redacción y al secuestro de sus ejemplares circulantes".

La medida fué dada a conocer poco después de las 14 hs. En sus considerandos se señala que "es notorio que el diario "Democracia" viene desarrollando una campaña de franca intención subversiva y de clara incitación a la violencia, incurriendo de tal modo en los excesos a que se ha hecho referencia, sea mediante anuncio de rigurosas medidas de gobierno, sea estimulando con su prédica al descontento popular o la inquietud de los gremios, con el único objeto de conmover a la opinión pública y prevenirla peligrosamente contra la legítima autoridad constituída".

De acuerdo a lo dispuesto, el edificio del diario "Democracia" ha sido totalmente clausurado para todo el personal de redacción y talleres y esta mañana sólo se permitía la entrada y salida de algunos empleados administrativos para efectuar impostergables labores de contabilidad.

Los agentes de custodia estaban provistos de armas automáticas y transmitían los pedidos de personas que pretendían ingresar al local a otros empleados sin uniforme que se encontraban en el interior. El jefe del personal del rotativo informó que, aunque no estuvo presente en el momento de clausura, podía asegurar que el procedimiento se llevó a cabo sin violencia, desalojándose a casi todo el personal. Las puertas interiores fueron precintadas.

Tensa situación vive Berlín luego de los recientes desórdenes

WASHINGTON, Agosto 21. (UPI).— Por DONALD AY. — El Secretario de Estado, Dean Rusk, llamó hoy al embajador soviético Anatoly Dobrynin y lo exhortó a que los cuatro comandantes militares de Berlín se reúnan sin demora para discutir medios de disminuir la tirantez y los incidentes a lo largo de la pared divisoria.

La reunión, que evidencia la preocupación que causa al gobierno norteamericano la inesperada complicación de la situación en la ciudad, duró 20 minutos.

Un portavoz del Departamento de Estado dijo que Rusk "subrayó la necesidad de que se reúnan los cuatro comandantes para atenuar la tirantez en la ciudad", donde los alemanes occidentales realizaron en los últimos cuatro días numerosas manifestaciones anticomunistas.

Estados Unidos considera a posibilidad de enviar ambulancias y personal médico para tratar a los heridos por guardias comunistas en la zona fronteriza con Alemania Occidental, pero el plan no fue tratado en la reunión.

Las demostraciones anticomunistas de los últimos días tuvieron su origen en el asesinato de un joven de Berlín Oriental, que fue herido por los guardias comunistas y se desangró junto al muro.

Al retirarse de la reunión el embajador ruso declaró a los periodistas: "La posición de mi gobierno es muy clara. No puedo discutir ese plan".

El Departamento de Estado dejará la cuestión al criterio de los Comandante Aliados en Berlín. "La situación podrá ser afrontada mucho mejor por quienes están sobre el terreno", dijo un portavoz.

En Berlín se decidió poner en práctica la iniciativa. Los tres comandantes aliados acordaron que una ambulancia estará estacionada junto al punto de cruce "Charlie", frente a la Friedrichstrasse para prestar auxilio a cualquier refugiado que resulte herido.

El propósito de la entrevista Rusk-Dobrynin fue insistir para que Rusia acepte la reunión de Comandantes de las cuatro potencias. Esta proposición había sido rechazada por Rusia el 14 de julio último. Fue reiterada por Rusk el 18 del corriente y nuevamente hoy.

¿INTERVENDRA LA CRUZ ROJA?

LONDRES, Agosto 21. (UPI). — Por K. V. THALER. — Las potencias occidentales consideren la posibilidad de que la Cruz Roja Internacional intervenga en Berlín, según indicaron hoy fuentes diplomáticas autorizadas.

Asimismo los aliados estudian la conveniencia de dirigir una nueva exhortación a la Unión Soviética a que acepte la proposición de que los comandantes de las cuatro potencias en Berlín mantengan conversaciones con vistas a impedir nuevos incidentes.

En el Ministerio de RR. EE. se anunció hoy que los aliados realizan "consultas urgentes en Berlín y Bonn. Acerca de la adopción de medidas prácticas que impidan la repetición de bárbaros incidentes como el de la semana pasada, en el que perdió la vida un joven alemán oriental que intentaba huir a Occidente".

Un portavoz reveló que son varias las medidas de posible aplicación. Pero que aún no se decidió en definitiva.

Fuentes diplomáticas indicaron que la mas destacada de las medidas en estudio la constituye un llamamiento a la Cruz Roja Internacional para que logre que la Cruz Roja de Alemania Oriental coopere en cualquier nuevo incidente.

Agregaron que en Alemania Oriental existe una organización de la Cruz Roja que pudo haber intervenido en el reciente incidente.

BERLIN, 21 (UPI). — Tres automóviles blindados rusos ingresaron esta noche en Berlín Occidental por el puesto de inspección norteamericano denominado "Charlie" donde se les suministró una escolta del Ejército de los Estados Unidos. Los vehículos rusos entraron por el puesto en la calle Friedrichstrasse y luego fueron escoltados por seis automóviles de la policía militar norteamericana al internarse en el sector occidental. La policía estima que los vehículos blindados fueron enviados en lugar del ómnibus que fue apedreado en los últimos tres días por los manifestantes de Berlín Occidental. Un vocero del Ejército norteamericano en el puesto de inspección manifestó que los rusos "pueden enviar cualquier tipo de vehículo que se les antoje a Berlín Occidental, siempre que no vengan armados". Mientras tanto el Ejército norteamericano había dispuesto que se enviaran equipos médicos a Berlín Oriental la próxima vez que un refugiado sea alcanzado por balas de los guardias comunistas al intentar fugarse a través de la muralla de Berlín. Una ambulancia militar a cargo de tres personas fue estacionada en el punto de cruce "Charlie", en el sector norteamericano, con instrucciones en ese sentido.

Los comandantes militares norteamericano, británico y francés, emitieron un comunicado que suscribe además el Alcalde de Berlín Occidental, Willy Brandt. Dice que se convino en que no debe permitirse una repetición de incidentes como el del viernes último, en el cual resultó muerto un joven de 18 años por no recibir ayuda de ninguno de los dos sectores.

Este hecho fue causa de una serie de violentos desórdenes anticomunistas y a las primeras manifestaciones antinorteamericanas desde que terminó la guerra.

La policía y las autoridades aliadas tomaron numerosas medidas de precaución y exhortaron a la población a que no dé lugar a hechos similares.

A las 5.30 de la tarde, hora en que diariamente pasa por el puesto "Charlie" un autobús con soldados soviéticos, el vehículo no apareció hoy. En los tres últimos días había sido apedreado por la multitud encolerizada. Los comunistas no aceptaron que el vehículo fuera escoltado por policías de Berlín Occidental y del Ejército norteamericano.

Un portavoz de las fuerzas aliadas dijo que los comunistas se negaban a recibir escolta "porque evidentemente quieren que ocurran nuevos incidentes.

La policía, no obstante, estableció una ruta especial para el autobús que transporta a la guardia comunista hasta el monumento a los rusos caídos en la guerra y no se permite a nadie acercarse a la misma.

Un coronel y dos soldados del cuerpo médico norteamericano llegaron al cruce de la calle Friedrichstrasse poco después de las 06.30 de la tarde en una camioneta con dos banderas de la Cruz Roja a cada lado y una pequeña placa de la Cruz Roja en el frente.

El personal de la ambulancia será reemplazado alternadamente por el cuerpo médico militar del Reino Unido y de Francia.

Pacificación de la O.N.U.

NACIONES UNIDAS, Agosto 21. (UPI). — La posibilidad de que las Naciones Unidas desempeñen un papel pacificador en la crisis de Berlín será uno de lostemas principales que discutirá el Secretario General Interino de las Naciones Unidas, U. Thant, con el Primer Ministro Soviético Nikita Khrushchev en el Kremlin este fin de semana, según declararon fuentes diplomáticas esta noche.

Thant se está preparando para una gira que comenzará el viernes próximo y que terminará el seis de setiembre, en el cual visitará Moscú, Varsovia y Viena. Las fuentes expresaron que la cuestión de Berlín tendrá prioridad sobre otros asuntos tales como el Congo y la situación financiera de las Naciones Unidas en las conversaciones que celebrará Thant con Khrushchev y otros dirigentes soviéticos.

CUATRO MIL MINEROS HALLANSE EN HUELGA EN EL NORTE DE ESPAÑA

MADRID, 21 (UPI). — El número de mineros huelguistas en el norte de España ascendía esta noche a 4.000, según se informó en círculos oficiales de esta capital. En dichas esferas se afirmó que es imposible conocer exactamente el total de parados, pues "mientras unos vuelven a sus puestos, otros los abandonan". "Sin embargo —declaró el informante— un recuento no oficial indica que el paro afecta a unos 1.000 trabajadores en nueve minas". En la primavera última un movimiento de este tipo, iniciado precisamente en la zona minera de Asturias, se extendió rápidamente a otras regiones de España, planteando el mayor problema obrero que haya encarado el régimen del generalísimo Francisco Franco. La huelga comenzó el sábado último, cuando los obreros exigieron de sus empleadores la implantación de una semana laboral de cinco jornadas. El gobierno, que ha enviado a la zona al Director General del Trabajo para dirigir las negociaciones entre ambas partes, ordenó el cierre de cuatro minas en los alrededores de Mieres, en el corazón del centro minero, a unos 20 kilómetros de la capital provincial asturiana, Oviedo.

Firme reclamación

Sin embargo, el personal de cuatro minas de la cuenca de Mieres pasó por alto la recomendación de negociar hecha anoche por el ministro de Trabajo, Jesús Romeo Gorria, y se mantuvo firme en su reclamación de la semana de cinco días, llamada en España "semana inglesa".

Cuando presentaron estas demandas el sábado, se impidió a los trabajadores de dos pozos entrar en las minas, y los de otras dos reclamaron entonces una huelga de solidaridad con ellos.

Fue precisamente en Mieres donde el seis de abril último se produjo un paro que originó una serie de huelgas industriales a consecuencia de las cuales llegó un momento en que estuvieron inmovilizados 170.000 trabajadores en toda España, lo que dio lugar a la más grave crisis obrera del régimen franquista.

El ministro Romeo Gorria dijo anoche que "es indispensable seguir una senda recta y clara sin recurrir a la violencia" en las negociaciones de trabajo.

El ministro habló por radio para responder a las gracias que le habían dado los representantes de 12.000 mineros de Pirita del Sur de España. El Ministerio había obligado a las empresas de aquellas minas a aumentar el jornal diario de los trabajdores 30 a 45 pesetas (de 50 a 75 centavos de dólar diarios)

Esta fue la primera vez que el Ministerio ha hecho uso de su autoridad para mediar en un conflicto de trabajo, y Romeo Gorria declaró que otros obreros deben también recurrir al Ministerio si tiene problemas de trabajo.

El foco del presente conflicto es le corazón de la región minera de carbón de Asturias la zona más importante de la minería española, de la que se propagó al resto de las regiones españolas.

Revelaron detalles de su vuelo los "mellizos del espacio"

MOSCU, 21 (UPI). — Por Joseph Y. Smith. — Los "mellizos del espacio" revelaron hoy a periodistas de todo el mundo detalles sobre el descenso de sus naves a través de la atmósfera y de su suave aterrizaje en paracaídas. El Mayor Andrian Nikolayev y el Teniente Coronel Pavel Popovich celebraron su primera conferencia de prensa para responder a las preguntas de los corresponsales extranjeros sobre sus vuelos espaciales de la semana pasada, en los que superaron todos los records mundiales: el primero realizó 64 revoluciones orbitales y el segundo 48.

Varios detalles

La conferencia duró tres horas y 47 minutos y durante su desarrollo los cosmonautas revelaron los siguientes pormenores:

—En un momento dado, sus naves espaciales estaban separadas por una distancia de sólo 5 kilómetros;

—A pesar de esa proximidad no existió el propósito de "rendezvous" o acoplamiento;

—Las naves Vostok III y Vostok IV pesan cinco toneladas cada una y son de tipo similar, aunque más cómodas, que las utilizadas por los cosmonautas que los precedieron, Yuri Gagarin y Gherman Titov;

—Las dos naves aterrizaron separadamente, sin sufrir daño alguno, separadas por una distancia de unos 200 kilómetros.

—Ninguna de las naves espaciales contaba con equipo para la realización de actividades de valor militar, como reconocimientos fotográficos. No obstante, Nikolayev señaló que esta clase de vuelos podrían utilizarse con fines militares:

—Ninguno de los cosmonautas sintió síntomas de náuseas o cualquier otra incomodidad con motivo de la ingravidez:

—Ambos comieron alimentos relativamente comunes y durmieron bien mientras estaban en el espacio;

—Los dos cosmonautas pudieron haber permanecido más tiempo en órbita, pero los planes preparados preveían una permanencia de cuatro días y tres días, respectivamente;

—Ambas naves espaciales podrían volver a ser utilizadas;

—La mujer figura en el futuro espacial de la Unión Soviética. Popovich dijo que habrá una mujer cosmonauta soviética antes de que su hija Natasha, que tiene seis años, llegue a la adolescencia.

A la conferencia asistieron unos 1.500 periodistas de Oriente y Occidente, así como observadores extranjeros.

Nikolayev y Popovich vestían uniformes militares cubiertos de medallas.

Refiriéndose concretamente a su descenso a la tierra, Nikolayev dijo que retrocohetes atenuaron la velocidad de su nave mientras estaba en órbita a unos 180 kilómetros de altura. Luego fue "separado en una cápsula" y lanzado a una altura no revelaba, desde la que descendió en paracaídas en las proximidades de Karaganda.

Popovich subrayó que los "objetivos pacíficos" de los experimentos espaciales rusos y exhortó a una "mayor cooperación internacional para la exploración pacífica del espacio".

Recibió Argelia alimentos y mil tiendas de campaña

ARGEL, 21 (UPI). — Por Alain Raymond — Tiendas de campaña de EE.UU. y alimentos de la Unión Soviética encabezan la ayuda exterior que está recibiendo Argelia.

Una unidad de la Sexta Flota norteamericana entregó hoy mil tiendas de campaña del ejército, en cada una de las cuales podrán vivir 12 argelinos. La entrega se hizo en el puerto oriental de Bone y será enviada a la población de Soukh Ahras, a la que recientemente llegaron 1.200 refugiados procedentes de Túnez.

Un buque de carga soviético llegó a Argel con una segunda remesa de 3.500 toneladas de trigo, 1.500 toneladas de azúcar y 750.000 latas de leche condensada. El cónsul norteamericano en Constantine, Edward M. Schaffer, declaró que EE.UU. envió previamente unos 15.000 kilogramos de suministros y equipos médicos dos grupos de médicos y un grupo de enfermeras.

Si bien los gestos soviético y norteamericano contienen elementos de carrera de propaganda, parece que a la vez dieron lugar a un esfuerzo internacional de ayuda a la nueva República de Argelia.

Ayer llegó el primer regalo de una nación árabe: 80.000 francos nuevos, equivalentes a 16.000 dólares, presentados por una misión de Jordania integrada por 12 médicos. Es el primer gesto concreto de solidaridad de un Estado que pertenece a la Liga Arabe, la cual ya anunció que esta dispuesta a aceptar el ingreso de Argelia.

14 MUERTOS Y 2 DESAPARECIDOS EN EL ACCIDENTE AEREO DE BRASIL

RIO DE JANEIRO, 21 (UPI). — El piloto del avión brasileño a reacción que anoche se precipitó envuelto en llamas a la Bahía de Guanabara, causando aparentemente la muerte de 16 de las 104 personas a bordo, declaró hoy que segundos antes del accidente había ordenado aplicar los frenos e invertir el funcionamiento de las turbinas, por haber descubierto que "algo andaba mal". Las autoridades navales y aeronáuticas confirmaron esta tarde a la United Press International que el total de muertos asciende a 14 y que otros dos pasajeros han desaparecido. Tres personas que habían sido dadas anteriormente como desaparecidas fueron localizadas en sus hogares, según declararon empleados de Panair Do Brasil, empresa propietaria del avión.

Una explosión

El aparato, un DC-8, con 93 pasajeros y 11 tripulantes a bordo, levantaba vuelo en el aeropuerto internacional de Galeao cuando, al parecer, se produjo una explosión en uno de sus motores. El avión se desvió de la pista y merced a una maniobra de su piloto, evitó chocar con un depósito de gasolina, yendo a caer en las aguas de la Bahía.

Los cadáveres de 14 personas —13 pasajeros y la camarera a bordo, Fernanda Fortunata— han sido rescatados ya, en tanto que otros dos pasajeros, ambos extranjeros, desaparecieron, presumiéndose que sus cuerpos quedaron encerrados en la cabina, que se hundió en la bahía.

Entre los que perdieron la vida se encuentran los médicos soviéticos Pachot Agaranov, cuyo cuerpo fué rescatado esta tarde, e Iossif Zhodania, que acababan de asistir al Congreso Mundial de Fecundidad y regresaban a Moscú, con escala en París; la ciudadana británica Gertie Sevalho, en ruta a Londres; María P. Araújo, Rosa Velásquez y Carmen Martínez, pasajeros embarcados en Buenos Aires, pero cuya nacionalidad no ha podido ser precisada; María Cristina Leite, Luiza Da Costa, José Araújo, Lucía María Lobato, Rómulo Mancuso, Helio Menezes y Marcelo Castro. Los desaparecidos son Nagib Avar Libares, que se dirigía a París, y Luiz José Lino Silva, artista portugués que viajaba hacia Lisboa.

El Comandante de la aeronave, Capitán Renato Lacerda, declaró hoy, que advirtió que "algo" funcionaba mal durante la maniobra de despegue. Aunque no aclaró cual era el defecto, dijo que dió instrucciones al piloto, Américo Vieira de Brito, para que aplicara los frenos y pusiera las turbinas en contra-marcha pero el avión tenía demasiada velocidad y no pudo detenerse a tiempo para interrumpir el proceso de despegue.

Aunque las autoridades tampoco han podido determinar por el momento las causas del accidente, señalaron que al invertirse el funcionamiento de las turbinas, el combustible pudo salir en forma gaseosa de los tanques, dando lugar a una explosión, seguida del incendio que hizo presa del avión.

El siniestro —cuarto de importancia registrado en Brasil, durante los últimos 10 meses—, parece similar al sufrido por un Boeing 707 de Air France al emprender vuelo en París, el 3 de junio último, provocando la muerte de sus 130 ocupantes.

Uno de los motores, el tren de aterrizaje y parte de las alas se despegaron después que el avión saltara de la pista y cayera en la bahía. Testigos del accidente dijeron que la cabina "voló como un cohete", envuelta en llamas, sobre la avenida que bordea el Océano, y destruyó un bajo muro al extremo de la pista.

Futuro Lord

LONDRES, Agosto 21. (UPI). — El diario "Daily Mirror" dice hoy que la Princesa Margarita está esperando su segundo hijo.

"Se hará un anuncio oficial en este sentido a la brevedad", dijo el diario. Aunque no dió la fuente de la información, el diario expresó que el Secretario de Prensa de la Princesa, Mayor John Griffin, había manifestado que "no puedo confirmar ni negar los rumores. Simplemente no se".

La Princesa Margarita celebró su trigésimo segundo cumpleaños ayer. Pasó el día en Abbeyleix House en Irlanda con su esposo Lord Snowdon. Abbeyleix es la residencia de la hermana de éste.

El primer hijo de la princesa, Lord Linley, nació el tres de Noviembre del año pasado.

Buques españoles se dirigen a Ceuta con fines de precaución

MADRID, 21 (UPI). — Por Carlos Mendo. — España ha enviado seis buques de guerra a la ciudad de Ceuta, en la costa norte de Africa, para evitar que surjan problemas con motivo de una disputa sobre aguas territoriales con Marruecos. En fuentes bien informadas se dijo que el gobierno español había despachado a dos destructores, dos corbetas, y dos barreminas rumbo a Ceuta y que dichas unidades habían atracado en la bahía de esta ciudad el viernes último.

Amenaza marroquí

La medida responde a la amenaza de Marruecos de extender el límite de sus aguas territoriales hasta una distancia de 19 kilómetros mar afuera. La ley internacional dispone que este límite sea de 4.8 kilómetros.

Los informantes dijeron que, por el momento, la misión de los buques es proteger a los botes y embarcaciones pesqueras españoles que transiten por el estrecho de Gibraltar, en caso de que Marruecos tratase de impedir las operaciones normales de estas naves.

Si Marruecos lleva a cabo su propósito, toda la extensión del estrecho de Gibraltar quedaría practicamente bajo su dominio. El estrecho tiene un ancho que fluctúa entre 12.8 y 37 kilómetros.

La ciudad de Ceuta, situada frente al peñón de Gibraltar, ha pertenecido a España desde el siglo XVI, cuando los españoles la tomaron de los portugueses. Forma parte del territorio peninsular oeste de España. Ceuta tiene 59.936 habitantes, el 98 por ciento de los cuales son europeos.

No es esta la primera vez que Marruecos y España sostienen una disputa sobre territorios que están en poder de España. Los líderes marroquíes, incluyendo al nacionalista Allal-El Fassi, también ubicada en la costa norte de Africa Ifni, que está en el suroeste de Marruecos, y el Sahara Español, situado al sur del reino africano.

El-Fassi ha reclamado también las Islas Canarias, que han sido provincias españolas desde el siglo XV.

El 23 de noviembre de 1957, Marruecos envió grupos armados del llamado Ejército de Liberación de las provincias meridionales a Ifni y El Sahara.

Reprime De Gaulle actos de violencia de los miembros de la OES

PARIS, 21 (UPI). — Por Joseph W. Grigg. — El gobierno del Presidente Charles De Gaulle actuó hoy con diligencia para tratar de aplastar una creciente oleada de actoso de violencia que realizan los terroristas argelinos de la proscripta Organización del Ejército Secreto (O.E.S.). Funcionarios franceses abrigan el temor, según se pudo conocer, de que estos actos armados al margen de la ley, y el brote de bandolerismo, constituyan la avanzada de una nueva ofensiva general de la OES en Francia encaminada a derrocar el régimen de De Gaulle.

Al efecto, el Ministro de Justicia, Jean Foyer, se reunió de urgencia con el Jefe de Seguridad Nacional, Jacques Aubert, y otros representantes de la autoridad. Mañana por la tarde, el gabinete tratará en sesión plenaria extraordinaria este mismo problema. Se cree que entre las medidas que aprobará el gabinete se encuentra la de activar los juicios que se siguen a terroristas armados, por medio de órdenes a las Cortes en ese sentido.

En consecuencia, se dijo que las personas que sean detenidas cuando realizan robos armados, asaltos a bancos y otros actos de violencia, serán juzgadas dentro de los cinco días siguientes a su detención y sentenciadas dentro de los 8 días siguientes a igual fecha.

También se ha dicho que Foyer propicia la aplicación de penas más severas para este tipo de delito.

Durante los primeros siete meses y medio del año actual se han registrado en Francia alrededor de 140 casos de robo armado, en los cuales se perdieron ocho millones de francos nuevos, o sea 1.600.000 dólares. En igual período del año anterior, sólo hubo 41 casos semejantes, que sumaron una pérdida de dos millones de francos nuevos, o sea 400.000 dólares.

La mayor parte de los robos han tenido lugar desde principios del mes de junio, cuando se produjo la llegada de los refugiados de Argelia. Según informes de los funcionarios, la tercera parte de los bandoleros que tomaron parte en los asaltos referidos han sido detenidos, y el 80 por ciento de los mismos fueron miembros de la OES en Argelia.

En los últimos diez días se han registrado asaltos frecuentes a Bancos, gasolineras y tiendas casi a razón de uno diario. También se han producido varios casos de robos con uso de robos. Aunque las sumas robadas han sido pequeñas, en comparación con las que tomó la OES durante su ofensiva de la primavera anterior, funcionarios franceses han hecho notar que los métodos utilizados son los mismos.

La policía sospecha que muchos, si no la mayoría de los incendios que han desolado los bosques del sur de Francia en las últimas dos semanas también se debieron a manos criminales.

DESARME: NEGOCIACIONES

GINEBRA, 21 (UPI). — Al parecer, Estados Unidos y la Unión Soviética han dejado en pie la posibilidad de entablar negociaciones bilaterales con objeto de conjurar el estancamiento en que se hallan las gestiones para concertar un tratado de proscripción de pruebas nucleares.

Arthur H. Dean, jefe de la delegación de Estados Unidos a la conferencia de desarme, dijo que la propuesta podría presentarse más adelante, probablemente en la propia conferencia. Aclaró que quizá se quisiera conocer primero el punto de vista de otras naciones al respecto.

Dean acababa de entrevistarse durante dos horas en privado con el Primer Viceministro de Relaciones Exteriores soviético, Vasily Kuznetsov, para tratar la propuesta.

Margot Fonteyn pide perdón

PANAMA, 21, (UPI). — La bailarina Marogt Fonteyn realizó hoy otro esfuerzo para salvar la vida del dirigente guerrillero anticastrista Manuel Guillot Castelanos. Envió un cablegrama a Galina Ulanova, del Teatro Bolshoi de Moscú, en el que le dice:

"Dirijo este llamamiento a usted y a todos los artistas rusos para que pidan clemencia para el joven cubano Manuel Guillot Castellanos.

"El fusilamiento de Castellanos de ninguna manera podrá adelantar la causa de la libertad y la paz. Saludos afectuosos de Margot Fontayn Arias".

El humor del mundo

"¿Podrá aguantar el anzuelo?"

Volvió Brasil a la calma hasta la próxima reunión de los diputados, el próximo 10 de setiembre

McNamara reconoció la ventaja espacial rusa confiando en el progreso de los EE. UU.

...nión Soviética está substancialmente más ade... os aspectos delprograma espacial, dijo hoy el ... Robert S McNamara. Agregó que el programa ... rá nuevamente ampliado el año próximo, para ... ró una conferencia de prensa y afirmó que el ... más dinero que en 1960 a los programas espa... doble de la 1961.

Espacio "ensuciado"

MOSCU, Agosto 21. (UPI). — Un destacado científico ruso declaró hoy que los experimentos nucleares de Esta...

NEGOSE LA EXPULSION

MINNEAPOLIS, (Estados Unidos), 21 (UPI). — Los delegados a la conferencia sanitaria Panamericana se negaron hoy a considerar una moción de expulsar a Cuba del organismo.

El Director General de Sanidad de los Estados Unidos Luther Terry, dijo que en una sesión preliminar de los jefes de delegaciones se convino por unanimidad en que el rechazo de Cuba significaría poner la política antes que la salud mundial.

La Decimotercera Conferencia Sanitaria Panamericana se inaugura aquí esta noche. Durará hasta el seis de setiembre.

Uno de los puntos de la agenda era una exposición de la Organización de los Estados Americanos que informaba a la conferencia sobre la expulsión de Cuba del sistema interamericano.

"Viva reacción" espérase por amenazas a Katanga

BRIGADAS

CENSURA UN LIDER ANTICASTRISTA LA POLITICA DE EE. UU. EN CUBA

W. Churchill

Buscan al taximetrista portador del contagio

...familia Orr. Las autoridades, sin embargo, les prometieron que no será objeto de sanción por esa infracción.

En Toronto, donde está hospitalizado el joven James, los médicos que lo atienden declararon que se está reponiendo en forma satisfactoria y que podía regresar a su casa dentro de aproximadamente 3 semanas.

Más de 50 agentes de la Policía de Investigaciones han dedicado los últimos tres días a la búsqueda del chofer. Aunque se tiene una descripción ... taximetrero ... ción— la policía también hará. No queremos castigarlo sino inmunizarlo".

En los centros especiales de vacunación establecidos por todo la zona de Idlewild han sido inoculadas casi 6.000 personas y muchas otras acudieron a médicos particulares en busca de protección.

En muchísimas poblaciones menores del Estado de Nueva York donde descendieron del tren pasajeros en que la familia Orr viajó a Canadá se ha brindado vacunación gratuita a todos los que lo deseen.

Crece la exploración antártica de EE. UU.

...el transcurso de este año se aumentará el apoyo a las investigaciones antárticas en 1.370.000 dólares.

Más exploraciones

Los fondos serán destinados a trabajos en Antártida y a estudios en instituciones norteamericanas.

Los principales proyectos de la próxima temporada son un transporte aéreo hasta una base de avanzada para la exploración de los Montes Pensacola, que serían una de las pocas cadenas montañosas inexploradas del mundo, y el establecimiento de una estación científica permanente en la tierra de Ellsworth, cerca del pie de la península de Palmer.

La nueva estación se denominará James Eighats, que fue el primer científico norteamericano que viajó a Antártida en el barco Annawan en 1830.

La exploración de los montes Pensacola estará a cargo de seis científicos norteamericanos de seis científicos del Servicio Geológico de Estados Unidos.

Un equipo de diez hombres cubría el continente Antártico de la Universidad de Minnesota explorará la poco conocida cadena heritage de los montes Ellsworth.

El Dr. Alan F. Waterman, Director de la Fundación Nacional de Ciencias, dijo hoy en una conferencia que este será el cuarto programa de investigaciones antárticas de Estados Unidos desde el Año Geofísico Internacional en 1957-58.

Añadió que las investigaciones científicas han levantado paulatinamente el velo que...

INSTITUTO NACIONAL DE VIVIENDAS ECONOMICAS

Se avisa a los interesados en el arrendamiento de las viviendas que componen el Barrio H-4 (...O), —ubicado en ... calles Guayabos y ..., que se halla ... el registro de inscripciones, venciendo el ... fijado a tal efecto ... de setiembre próximo.

...eja constancia, que ... erdo con lo previsto en el Art. 11, de ... Orgánica, la adjudicación de las viviendas, ... tuará por Sorteo, ... do ser presenciado ... ienes tengan interés ... ello, con exclusión ... resentaciones políticas.

El acto será autorizado por Escribano.

Por informes e inscripción, concurrir a la Oficina del Barrio H.1. sita en Pasaje Nº 3, Nº 363.

Oportunamente se hará conocer la fecha, hora y lugar donde se realizará el Sorteo.

SECCION ARRENDAMIENTOS

Montevideo, agosto 16 de 1962. A.-23.

A LOS PODERES PUBLICOS

SOBRE EL PRESTAMO DE 10 SUELDOS

...

UNION FERROVIARIA
FEDERACION URUGUAYA DEL MAGISTERIO (como observador)
A. F. A. O. S. (como observador)
FUNCIONARIOS DE OBRAS PUBLICAS
FUNCIONARIOS DEL CONCEJO DEPARTAMENTAL
FUNCIONARIOS DE IMPUESTOS INTERNOS
FUNCIONARIOS DEL INSTITUTO DEL TRABAJO
FUNCIONARIOS DE SALUD PUBLICA
FUNCIONARIOS DE HACIENDA
REPRESENTACION DE JUBILADOS

En Montevideo, a los 20 días del mes de agosto de 1962.

CESAR MARIO ALONSO, Secretario General — GIL ARESQUETA, Presidente

RECTIFICACION DE PARTIDAS. — Por disposición del señor Juez Letrado de Primera Instancia en lo Civil de Cuarto Turno, se hace saber que ante este Juzgado se gestiona la rectificación de las partidas de matrimonio de Marcelino Zubieta y Carmen Aguerre y en las de nacimiento de Isabel Lidia y Alba Beatriz Zubieta, estableciéndose que donde respectivamente la contravente y la madre de las inscriptas aparece como Carmen González debe decir: Carmen Aguerre. Se hace constar que estos autos se tramitan auxiliados de pobreza. Montevideo, agosto 2 de 1962. — Julio E. Real, Act. A. 30

RECTIFICACION DE PARTIDA. — Por disposición del señor Juez Letrado de Primera Instancia en lo Civil de Cuarto Turno, se hace saber que ante este Juzgado se gestiona la rectificación de la partida de matrimonio de Tomás Mestre y Evangelina Morán, estableciéndose que donde el contravente aparece con el nombre de Roberto, debe decir: Tomás. Se hace constar que estos autos tramitan auxiliados de pobreza. Montevideo, marzo 23 de 1961. — Julio E. Real, Act. S.-3

EDICTO. — Por disposición del señor Juez Letrado de Primera Instancia en lo Civil de Octavo Turno, se hace saber que ante este Juzgado han comparecido los cónyuges Vicente Roberto París y Leonor Silvestre Franco, solicitando la rectificación de la partida de nacimiento de su hijo legítimo Roberto Carlos París Franco, (nacido en la 22a sección judicial de Montevideo el 24 de Noviembre de 1958, acta Nº 343 de fs. 72), pues en ella, donde el apellido de la abuela materna aparece como "Rolano" debe decir "Adano". Los gestionantes gozan de auxiliatoria de pobreza. Montevideo, 30 de marzo de 1962. — Eduardo Mattos Ramos, Actuario. S.-3

ADMINISTRACION DE LAS OBRAS SANITARIAS DEL ESTADO

O. S. E.

SISTEMA CENTRAL "LAGUNA DEL SAUCE"

Abastecimiento de Agua Potable de Maldonado, Punta del Este, Piriápolis, San Carlos, Punta Ballena, etc. Postergación de las fechas de recepción y apertura de propuestas. Se comunica a los interesados que por Resolución del Directorio, en 7 de agosto de 1962, las ofertas serán recibidas hasta la hora 16 del día 22 de octubre de 1962, en la División Escribanía, calle Martí 3379.

La apertura de las propuestas se hará en el mismo local 1er. Piso de acuerdo al siguiente programa: Licitación Nº 327, 23 de Octubre de 1962 a la hora 17. Licitación Nº 328, 23 de Octubre de 1962 a la hora 15. Licitación Nº 329, 22 de Octubre de 1962 a la hora 17.

Gerencia Administrativa

AVISOS BREVES

PROFESIONALES

EL BIEN PUBLICO

"NUESTRA VICTORIA ES NUESTRA FE". (I. Juan 4, 5).

AÑO LXXXIV Miércoles 22 de agosto de 1962 Núm. 26.003

Fundado por el Dr. Juan Zorrilla de San Martín el 1º de noviembre de 1878. — Director Responsable: Dr. César L. Aguiar. Co-Director: Sr. Joaquín Secco García.

"...hemos siempre considerado a EL BIEN PUBLICO como el gran diario católico y hemos reconocido y seguimos reconociendo su magnífica obra en pro de la causa de Cristo que todos los católicos tienen que apoyar sin distingos ni retaceos." — Carta Pastoral Colectiva del V Episcopado Uruguayo, 25 de mayo de 1958.

EL DERECHO Y LA PAZ

CUATRO Conferencias Continentales de Abogados han sentado las bases para una próxima Conferencia Mundial a realizarse a principios del año próximo. Esta movilización de los abogados, a quienes se señala así una responsabilidad virtual e irrenunciable, podría tener consecuencias benéficas para despertar la conciencia de las gentes y hacer entonces posible y real el lema de estas reuniones: "Pax orbis ex jude".

No es que con el derecho se supriman los litigios, los motivos de controversias, las causas de fricciones, los choques de intereses o el juego de las pasiones. El derecho proporciona un modo de solución civilizado y posible, capaz de pacificar sin dar cauce a la violencia. El derecho no es un talismán.

Para que reine el derecho es necesario que previamente exista una conciencia desarrollada y una voluntad adecuada. Contribuir a crear una y despertar la otra, puede y debe ser perfectamente una preocupación vital para los juristas de todo el mundo. El primer objeto pues del próximo Congreso, será el de estimular a los abogados para que emprendan un esfuerzo sistemático y coordinado en apoyo de tal programa. A tal efecto, se propone el establecimiento de un Instituto de "Paz Mundial Mediante la Vigencia del Derecho", que ejecute las resoluciones de estos Congresos, establezca programas educativos, coordine planes y actividades, proponga sistemas nuevos, defina principios, etc. Todo en escala mundial.

En el primer acuerdo de San José de Costa Rica se establecieron algunos de estos principios por los abogados americanos, que luego —con variantes que no tocan el fondo— fueron confirmados por los abogados de Asia, Africa y Europa, en las reuniones de Tokío, Lagos y Roma.

El derecho ha sido el instrumento básico de una asociación ordenada de personas y es la única esperanza para lograr una pacífica sociedad de naciones. Para asegurar el establecimiento de un orden mundial justo es necesario un derecho internacional cuya vigencia efectiva requiere la observancia de aquellos conceptos básicos de moralidad, justicia, equidad y razón, que fueron acreditados a través de los siglos, en la experiencia jurídica de los hombres civilizados. Un derecho internacional realista puede recién reemplazar eficazmente a la fuerza como factor determinante en la comunidad de naciones. El recurso a la fuerza será entonces sustituido por los fallos de los tribunales internacionales. La existencia de estos factores, hará lograr a los pueblos dignidad para el individuo, igualdad de oportunidades y aspiraciones, respecto del progreso económico y cultural en un orden social dinámico de hombres libres.

"El derecho antepone la rectitud a la conveniencia, y la sabiduría a la emoción, de manera tal que lo justo y equitativo ha de presidir las actividades de los hombres y gobiernos por su propia aptitud persuasiva y con un mínimo de fuerza, controlada ésta, a su vez, por el Derecho mismo."

La vigencia limitada del derecho es la falla más grande para una civilización en expansión. Habrá en cambio de llegarse a un sistema que establezca una definición normativa para las conductas de los Estados y los individuos en sus relaciones internacionales; normas que faciliten los contactos, las transacciones y el desarrollo en materia económica y social; nuevas y eficaces instituciones internacionales que regulen el orden deseable y faciliten el rápido progreso de toda la comunidad.

Basta lo dicho para darse cuenta del grado de convencimiento que habrán de ensayar los abogados, de todo el orbe, para tener éxito en la tarea docente que se les reclama y que no pueden rehuir. A muchos todavía, naciones o individuos, les suenan estos razonamientos como imposibles utopías, y habrá que demostrarles que no lo son. Como corolario, tendrán que convencer, a unos y otros, de que todos son, por su parte, sujetos de derecho y que ello supone ineludibles obligaciones.

Las cuatro conferencias, a que antes aludiamos, pusieron especial énfasis al recomendar la creación de Tribunales de Justicia para las Américas, Asia, Africa, los Países Arabes, con jurisdicción sobre estos sujetos de derecho en cada continente y con recursos de apelación para ante la Corte Internacional de Justicia. Así como también, que se estudien cambios en la estructura de la ONU para ponerla más al día y que se dé mayor autoridad al Comité Jurídico de la Organización, a fin de permitirle el mejor cumplimiento de sus funciones relacionadas con el desarrollo del Derecho Internacional, convirtiéndolo en un organismo permanente.

Debe mirarse sin duda con simpatía la preocupación de quienes sostienen estos ideales y batallan por apresurar una evolución que necesariamente habrá de seguir la humanidad entera si quiere realmente alcanzar la paz y afianzar la justicia. Pero no debe observarse como a una cosa ajena, sino como aquella aspiración en la que todos seamos actores y que a todos nos interesa ver convertida en una viviente realidad.

Beneficio de retiro profesional

Un grupo de jubilados profesionales nos pide hagamos públicas las siguientes consideraciones:

"De acuerdo a lo dispuesto en el art. 78 de la Ley 12.997, sancionada el 28 de Noviembre de 1961, el legislador ha reconocido y otorgado el "Beneficio de Retiro" a los Profesionales Universitarios, el mismo que está graduado o escalonado por lo establecido en el art. 74 de la precitada Ley, y concede una cantidad equivalente a seis meses de pasividad a los que tengan a su favor reconocidos por la Caja, treinta años de trabajo; con 36 años por lo menos, dicho Beneficio alcanza a 12 meses, y los que tengan cuarenta años o más, el expresado Beneficio es de diez y ocho meses del importe de su pasividad.

La situación económico financiera de la Caja de Prof. Universitarios es brillante y floreciente, a tal punto que invierte parte de su Superavit o excedente colectivo en compra de propiedades, préstamos, etc.

No ignoramos y reconocemos que es exacto que dicha Ley Orgánica concede un plazo de dos años para hacer efectivo ese Beneficio, plazo éste del que ya ha vencido una tercera parte, pero también es cierto que, con todo criterio y sentido práctico, la misma Ley en su citado art. 78 dispone sensatamente lo siguiente: "Con previo acuerdo de la Comisión Asesora, el Directorio podrá acortar ese plazo de dos años, si las circunstancias lo permiten. En este caso tendrán preferencia los profesionales con treinta y seis o más años de ejercicio profesional"

¿Que es, pues, lo que se opone a tan sensata medida de previsión social ya que el número de nosotros los jubilados de ambos sexos con treinta y seis años o mas de trabajo y que por lo tanto frisan y pasan los setenta años de edad, apenas alcanza a una veintena"? Por supuesto la respuesta no nos corresponde a nosotros, por lo que damos traslado a quien corresponda, el que seguramente prestará atención al planteamiento que precede.

Sociedades Anónimas

Al parecer está en crecimiento una preocupación general respecto al funcionamiento y fiscalización de las Sociedades Anónimas, en vista de que en muchas de ellas, accionistas que participan en el capital comprando acciones en Bolsa, o a través de la colocación pública de tales títulos, encuentran pocas garantías en las disposiciones vigentes, y tropiezan con dificultades para seguir debidamente los negocios sociales, o para participar efectivamente en asambleas y realizar allí el contralor de conveniencia que de acuerdo a la ley les corresponde.

Es notorio que las disposiciones vigentes son por demás parcas en cuanto a las posibilidades de un contralor efectivo en la regularidad de la gestión, mientras que, por otra parte, a través de una disposición que no tiene equivalentes en el mundo, impone formas de actuación falsas para asegurar a las mayorías el ejercicio efectivo de sus derechos. Ambas circunstancias conspiran contra el buen funcionamiento de las relaciones entre la Sociedad Anónima y sus accionistas, sin beneficio para nadie, y con grave riesgo para las pequeñas minorías cuando se enfrentan con el fraude y la mala fe.

Hace tiempo que se habla una y otra vez de modificaciones a la legislación vigente, y han habido diversas iniciativas al respecto. Ninguna de ellas ha tenido éxito, quizá porque no han respondido en su organización a la realidad, y han concitado en su contra la resistencia de intereses respetables.

Pero no es lógico dejar que la situación se prolongue sin definición, dando lugar al crecimiento de la desconfianza pública, al desprestigio de un sistema de organización de capitales que parece imprescindible entre nosotros, y también a la formación de corrientes de opinión que atribuyen el fraude de que a veces son objeto al descuido de la autoridad, cuando no a su complicidad con los culpables, y que no pocas veces confunden los resultados de un negocio que ha salido mal, como es forzoso que ocurra de vez en cuando, con un perjuicio intencionado que no habrían sufrido si el contralor existiera.

Por eso pensamos que, de una vez por todas, convendría designar una Comisión encargada de preparar un proyecto de ley reglamentaria de las Sociedades Anónimas, formada por algunos profesionales especialistas y por algunos representantes de los sectores interesados, que pueden ser la Cámara de Comercio, la Bolsa, y otras instituciones similares, para que, teniendo presente los problemas planteados, y la realidad de nuestra actual organización en la materia, se llegue a una fórmula jurídica que satisfaga las reales necesidades de un contralor efectivo, cuando están en juego los intereses generales, eliminen las normas que representan una rémora en las disposiciones vigentes, y procedan a un remozamiento del sistema, que no debe radicar solamente en la organización de contralores adecuados.

RESULTADO PREVISIBLE

Ante las defraudaciones que como es de conocimiento público se han cometido en la esfera municipal, de las que serían autores algunos de los funcionarios dedicados a la cobranza domiciliaria de tributos, la Asociación de Cobradores Municipales de Impuestos, por medio de su Comisión Directiva, informó públicamente lo sucedido y precisó los alcances de las maniobras en cuanto al número de cobradores implicados. De todo ello informó la prensa de ayer con amplitud.

Prescindiendo, en este momento, de la defraudación en sí, interesa subrayar algunas de las opiniones vertidas por los informantes en cuanto se refieren a lo que podría catalogarse como causas más o menos mediatas de los presentes hechos ilícitos.

Se señala, en primer lugar, que "esta situación tiene raíces muy hondas y proviene de un desajuste entre la organización de la función de cobranza y la puesta en práctica de la misma. Desde largo tiempo atrás existe una inadecuación de las disposiciones y prácticas administrativas relacionadas con la función de los cobradores y las exigencias que la realización efectiva de la misma ha venido perfilando". Con respecto a esto, el 14 de agosto de 1958 ACMI elevó al Concejo "un memorándum que recogía un prolijo análisis del sistema, causas y defectos".

Las expresiones transcriptas denuncian una situación, de la que ya hace cuatro años hubo preocupación por hacerla conocer a la máxima autoridad municipal, según se desprende por la referencia hecha al memorándum, que no es la más propicia para que las cosas ocurran sin tropiezos y es así como estos sucedieron. La inadecuación de las normas a la realidad es un aspecto negativo sólo superable, muchas veces, por el dictado de nuevas disposiciones, elaboradas con cabal conocimiento de lo que se quiere normatizar y de las circunstancias de hecho que son propias de la materia a regular.

Suponemos que el aludido memorandum habrá servido para poner en antecedentes al Concejo. Y si esto fué así, como es lógico pensar, llama la atención que haya continuando la misma situación hasta el día de hoy, como parece ser de acuerdo a lo manifestado por los dirigentes de ACMI, sin que se la haya corregido mediante la adopción de nuevas normas, más ajustadas a la realidad.

En segundo término se señala, como otro de los factores que facilitó la defraudación, la falta de un adecuado criterio de selección para realizar los nombramientos de cobradores. "Anteriormente, el entrar a trabajar de cobrador era un premio para quienes lo hacían, basado en una ímproba tarea anterior. Actualmente, la Dirección de Hacienda ofrece puestos de cobrador".

Pensamos que este segundo factor tiene mayor importancia aún que el antes comentado. En la buena selección del funcionariado radica en gran medida el resultado de una gestión administrativa. Si todos los funcionarios fueran probos, capaces y diligentes, las deficiencias de las normas administrativas serían superadas dentro de lo posible y sobre todo, ellas no servirían para escudar provechos ilícitos.

Otras veces nos referimos a la necesidad de seleccionar con el debido cuidado a los funcionarios públicos. Un grupo de éstos, los cobradores municipales, se encarga hoy de confirmarlo.

Doblemente extraño

El proyecto del Dr. Carballa sobre "defensa de las bases fundamentales de la nacionalidad y de los derechos individuales" mereció a un conocido castrista compatriota esta observación: "Podría crear la delación hogareña, justificando hijos que denunciarían a sus propios padres, exactamente como en la época fascista".

Nos extraña que se pueda decir eso del proyecto Carballa.

Pero más nos extraña que lo diga quien lo dice. Indudablemente hace mucho que no visita Cuba.

Satélites particulares

El Dr. Justino Jiménez de Aréchaga en declaraciones hechas a la prensa en Paysandú se refirió a que en la Convención Interamericana de Radiodifusión realizada en Washington se informó que ya se habían formado 48 compañías privadas para colocar satélites con el fin de dar alcance universal a los programas de televisión.

Por su parte el diario soviético de Italia "L'Unitá" afirma que la aventura cósmica sólo ha sido posible porque fué organizada por una sociedad socialista y que ello demuestra la primacía del sistema sobre los demás. Agregaba que los cosmonautas representaron en el espacio una sociedad socialista en embrión. Será acaso por que esta vez eran dos, que contrastarán con los 48 satélites individualistas.

El éxito no es de una sociedad sino de un Estado que sacrifica a la sociedad, si es necesario, para financiar sus aventuras científicas postergando el bienestar colectivo. El "cañones o manteca", mantiene su vigencia.

Este dilema no existe en los demás sistemas, en los que los ciudadanos sin sometimientos rígidos al Estado, además de manteca pueden tener si quieren satélites privados.

CASOS Y COSAS

LA COMISION QUE ESTUDIA los índices de aumento del costo de la vida para el gremio bancario, a los efectos del aumento semestral de los salarios de acuerdo al Convenio vigente, habría llegado a la cifra del 11 o/o. Indice inesperado; ya que se creía que estaría alrededor del 7 al 8 o/o. Sumado al índice del semestre pasado el aumento sería de alrededor del 20 o/o, cifra también llamativa, que hará no muy cómoda su absorción por todas las instituciones de crédito de fuerzas distintas. Extremo que, a su vez, debe ser analizado por otra Comisión paritaria prevista a estos efectos.

—UN LECTOR NOS ESCRIBE a propósito del sumario dispuesto en la UTE a raíz de las irregularidades ocurridas contra su Tesorería. Se refiere al proceso de este expediente que considera anormal y entiende que se debe a la población una dilucidación rápida y clara. Nos remitimos, por nuestra parte, a lo que ya hemos escrito sobre el punto, reclamando también la conclusión de estos procedimientos.

—SEÑALA UN COLEGA QUE LA LLEGADA de un buque de ultramar, el domingo pasado, fue causa de un vergonzoso espectáculo. Alrededor de tres mil personas que esperaban en el Puerto, apenas pudieron hacerlo, literalmente se avalanzaron sobre el barco. Incluso hubo quienes llegaron hasta el buque trepándose por las grúas. Y lo más grave de todo esto es que la mayoría de la gente que visita los expresados navíos lo hace con propósitos de comprar mercadería en perjuicio de la economía nacional.

Anuncio oficial: Han fracasado las gestiones acuerdistas de la UBD y el "Haedismo"

El Directorio ubedista, que ha sido convocado para mañana, emitirá una declaración explicando las causas

REUNION DE "LOS 9"

La "Comisión de los Nueve", designada por la Unión Blanca Democrática para realizar las negociaciones con el Herrerismo "ortodoxo", con vistas a un acuerdo electoral, declaró ayer oficialmente terminadas las conversaciones al entender que era inaceptable la exigencia de los delegados "haedistas" de tres puestos en la lista para el ejecutivo colegiado. La Comisión elevará su informe al Directorio de la Unión Blanca el jueves próximo y este Cuerpo daría a conocer una declaración exponiendo las razones por las cuales no pudo arribarse al acuerdo. Posteriormente, el viernes, se reunirá la "Comisión" de los cuarenta" designada en reciente Convención ubedista para entender en los problemas electorales concretos —las listas— que deberá informar sobre este problema a la Convención que se reuniría al día siguiente.

Tal como lo adelantara en forma exclusiva EL BIEN PUBLICO, se reunió en la tarde de ayer la "Comisión de los 9" y declaró oficialmente liquidadas las conversaciones con el Herrerismo "ortodoxo" en procura de un acuerdo electoral para la lista al Consejo Nacional de Gobierno.

La reunión se formalizó con la presencia de los diputados Ortiz, Rodríguez Camusso, Del Campo, De la Sierra y el Dr. Beretervide. El diputado Rodríguez Camusso expuso detalladamente las gestiones realizadas en los últimos días con dirigentes del Herrerismo "ortodoxo" e informó que en la noche del lunes en una entrevista mantenida con el Dr. Berro y el Consejero Haedo, éste planteó en forma definitiva el reclamo para su sector del segundo, cuarto y sexto puesto en la lista de candidatos al Consejo de Gobierno.

La Comisión entendió que la exigencia de la "ortodoxia herrerista" no podía ser aceptada por la Unión Blanca Democrática y en consecuencia, dio por finalizadas las negociaciones con ese sector.

La Comisión deberá informar mañana jueves sobre el problema en la sesión extraordinaria que a esos efectos realizará el Directorio de la "Casa de los Lamas". Se entendía en círculos allegados a la UBD, que el Directorio daría a publicidad un documento exponiendo las razones por las cuales no había podido concretarse el acuerdo.

Se informó asimismo que el viernes por la tarde se reuniría la "Comisión de los 40" —integrada con dos delegados por cada uno de los 18 departamentos del Interior y por cuatro de la capital— designada por la Convención de la Unión Blanca Democrática el sábado pasado, para entender el problema de la confección de las listas a presentar en los comicios de noviembre.

En círculos ubedistas se especulaba —luego de finalizadas las negociaciones con los "ortodoxos"— con una posible postergación de la reunión de la convención que debería reunirse el sábado próximo.

Lema y Sublema

Dos informaciones recogidas ayer en fuentes competentes, causaron sorpresa en los círculos políticos. La primera indica que una Agrupación del Partido Colorado se presentó ayer en la Corte Electoral solicitando la inscripción del sublema "Por la Patria". Ese sublema, se dijo, ya había sido inscripto por la misma agrupación en elecciones anteriores. La corte resolvió dar vista de la solicitud al Comité Ejecutivo del Partido Colorado, que es el administrador del lema Partido Colorado.

La otra información se refiere a un grupo de personas que se presentó también en la Corte Electoral para inscribir de acuerdo con la ley de 1939, el lema Partido Federal.

La primera llamó la atención ya que "Por la Patria" es la denominación adoptada por un núcleo de dirigentes del ruralismo que militan en el Partido Nacional. En cuanto a la segunda, se comentó que existía en la Corte Electoral registrado desde 1957, una agrupación —vinculada al ruralismo también— con el nombre de Partido Federal.

Una vista general del acto realizado anoche por la Democracia Cristiana

Proclamó ayer la Democracia Cristiana a sus Candidatos Departamentales

Proclamó ayer en la Casa de Asturias el Partido Demócrata Cristiano a sus candidatos por Montevideo. Ante una entusiasta asamblea partidaria compuesta de quinientas personas hicieron uso de la palabra Juan Vicente Chiarino, Venancio Flores, Daniel Pérez del Castillo, Américo Plá Rodríguez, José María Robaina, Eugenio Baroffio, Carlos Acosta, Adela Freire de Addiego, Carlos Varela Rodríguez y Jorge Carve. El senador Tomás Brena, elegido candidato a la Presidencia del Concejo Departamental, excusó su inasistencia por razones de salud.

El estrado que presidió el acto del P.D.C.: de izq. a der., los Dres. Plá Rodríguez, Juan V. Chiarino, Jorge Carve Gurméndez y Robaina Ansó

INICIASE EL ACTO

A las 20 y 30 horas dió comienzo ante unas quinientas personas, el acto de proclamación de los candidatos electos por Montevideo. En el preámbulo del acto proclamatorio el Presidente del Congreso Elector, Sr. Jorge Carve Gurméndez dio por abierta la solemne sesión ratificando su confianza personal en la fuerza moral del Partido, la inteligencia de los candidatos designados y el esfuerzo de la masa demócrata cristiana.

Seguidamente hizo uso de la palabra el Dr Carlos Varela Rodríguez que fuera elegido para encabezar la lista de ediles a la Junta Departamental de Montevideo por el Partido Demócrata Cristiano.

El Dr. Varela fue anunciado como proveniente de filas nacionalistas. En su discurso destacó "la responsabilidad histórica del nuevo partido que ha despertado esperanzas de un pueblo reiteradamente defraudado"

Siguióle en el uso de la palabra la Dra. Gladys Freire de Addiego que fuera designada por el Congreso Elector para ocupar el sexto lugar en la lista de candidatos a Diputados. La Dra de Addiego resaltó las características de la Democracia Cristiana haciendo un llamado imperioso a la unión de esfuerzos y voluntades "que construirán el noviembre victorioso".

Posteriormente el Sr. Carlos Acosta, obrero metalúrgico, y cuarto candidato en la lista a la Cámara de Diputados, subió al estrado siendo vivamente aplaudido y coreado su nombre por la concurrencia.

Acosta refirióse en su discurso a las esperanzas que las clases obreras cifraban en el Partido Demócrata Cristiano.

Fué interrumpido en varias oportunidades por los asambleístas que lo aplaudían de pie.

DEL DR. BAROFFIO

El Dr. Eugenio Baroffio —tercer candidato a la diputación— le siguió en el uso de la palabra, siendo aclarado su origen y anterior militancia en el coloradismo independiente.

Manifestó el Dr. Baroffio su "alegría de que hayan existido en el Congreso Elector dos tendencias divididas en los votos pero unidas en los ideales demócratas cristianos".

Seguidamente se refirió "al lamentable espectáculo de los dos grandes Partidos Tradicionales "a los cuales comparó con un castillo de naipes sostenido por la antidemocrática ley de lemas".

"Estos centros políticos tradicionales —agregó— aferrados a una estructura capitalista que repudiamos se niegan a ver de cerca la triste realidad social del país".

Puntualizó luego que "si por revolucionario se entiende modificar sustancialmente las estructuras sociales injustas y romper con un pasado que no nos pertenece, somos —afirmó— revolucionarios, herederos de un movimiento rebelde que no es nuevo, sino que se inició hace dos mil años en una humilde casa de Nazareth".

DEL DR. ROBAINA

El segundo candidato a la diputación por Montevideo, Dr. José María Robaina Ansó, fué el orador siguiente.

Con este Partido —comenzó— salimos al paso de la historia y si no la conducimos caerán sombras sobre ella.

La historia —continuó— no puede ser conducida por el liberalismo caduco y el capitalismo materialista, pero tampoco debe ser dirigida por la violencia del marxismo leninismo militante, al cual opondremos la fuerza moral del cristianismo.

Finalmente el Dr. Robaina en nombre de todos los candidatos electos hizo un juramento de fidelidad al Partido "que más allá de toda emoción y de todo acontecer nos convierte a los asambleístas en jueces de nuestra conducta".

HABLA EL PRIMER CANDIDATO

Acto seguido hizo uso de la palabra el primer candidato en la lista de diputados, Dr. Américo Plá Rodríguez.

La Democracia Cristiana —puntualizó— ha sido desde sus inicios y siempre, la abanderada de la libertad, pero hoy aquí y ahora, la Democracia Cristiana deberá llevar bien alto la gloriosa e impostergable bandera de la justicia.

Nuestra más ferviente defensa —añadió— será la de los pisoteados derechos del hombre anónimo, trampeado mil veces en la historia".

Para el logro de una auténtica justicia social —declaró— es imprescindible una profunda revolución al servicio del hombre común, que conmueva los poderosos intereses que han construido el andamiaje de la explotación.

No debemos limitarnos —concluyó— a ser los custodios de la libertad sino a ser los artesanos de la justicia.

Sus palabras fueron rubricadas con una cerrada ovación.

CULMINA EL ACTO

Cerrando el acto, el Presidente de la Junta Nacional Provisoria del PDC., Dr. Juan Vicente Chiarino esbozó la programática social del nuevo Partido.

Descartando la consideración de los dos Partidos tradicionales el Dr. Chiarino, puntualizó que dos nuevas fuerzas habían surgido en el escenario político del país: los Frentes de Izquierda y la Democracia Cristiana.

Calificando a los primeros de "amalgama de resentidos y desplazados unidos a gente sincera que también allí milita", acotó que la única fuerza con poderoso contenido ideológico para oponérseles era la que constituía el PDC. Finalmente invitó a subir al estrado a los actuales diputados Venancio Flores y Pérez del Castillo, quienes fueron recibidos en medio de estruendosos aplausos.

Daniel Pérez del Castillo ratificó la confianza en el Partido recordando sus 30 años de militancia en el mismo. "Esos años de lucha sin tregua, codo a codo con viejos militantes, se ven coronados hoy, por el éxito de este fervor partidario, y esta lista de candidatos a la que me adhiero".

Por último el diputado Venancio Flores se dirigió a la asamblea, recordando las palabras del vencedor de Lepanto: "No es hora de razonar, sino que ha llegado la hora de combatir".

Finalizada su intervención, el acto fué levantado coreándose el estribillo "La patria del mañana, demócrata cristiana"...

LAS VERSIONES "HERRERISTAS"

HA vuelto la confusión. A la par que se esfumaban las posibilidades de un acuerdo electoral entre la Unión Blanca Democrática y el herrerismo "ortodoxo", se percibió en el ambiente político nacionalista un desconcierto general respecto a la ordenación interna que, en definitiva, presentará el Partido Nacional en los comicios que tendrán lugar dentro de 93 días. La falta de elementos concretos para "conjeturar" con bases serias, dio paso a las más distintas y opuestas versiones. Para dar la pauta, conviene indicar antes, como detalle anecdótico, que las relaciones sumamente tensas que en el plano político mantienen Haedo y Nardone, no se reflejan en los vínculos personales de ambos Consejeros, que en las sesiones del Consejo se tratan con suma cordialidad. En cuanto a las versiones, son estas:

• • •

1) En los próximos días —decía el portavoz del rumor— podría concretarse un acuerdo entre los sectores políticos de los Consejeros Echegoyen y Haedo y el herrerismo, reunificado, pactaría con el ruralismo sobre la base de una fórmula para el Consejo integrada por dos candidatos de cada sector. La versión, aunque proviene de fuentes de información insospechables, parece más que un vaticinio, un estado de ánimo o una esperanza, ya que dirigentes allegados al ruralismo dijeron que Nardone no pactaría, en ninguna forma con Haedo, y que en cuanto a los candidatos el ruralismo exigiría —como en la elección anterior— tres puestos en la lista para el Consejo.

• • •

2) Echegoyenistas y "ortodoxos" llegarían a un acuerdo por el cual presentarían una lista de candidatos auténticamente herreristas. Según esta versión, el ruralismo presentaría dentro del sublema, su propia lista de candidatos para el Consejo de Gobierno. La versión proviene de fuentes herreristas que especulaban con el malestar causado en filas echegoyenistas por los ataques de Nardone a Paysse Reyes y por el anuncio de que se presentarían listas cruzadas del ruralismo y el herrerismo para la Presidencia de acuerdo con la Reforma Constitucional que se plebiscita conjuntamente con la elección. Dirigentes del movimiento "Por la Patria", sin embargo, dijeron que esta posibilidad debía ser descartada ya que la alianza entre Echegoyen y Nardone, permanecía en todos sus términos.

• • •

3º) El Partido Nacional presentará tres listas para el Consejo de Gobierno en la próxima elección: una de la UBD, otra de del herrerismo "ortodoxo" y la tercera del Eje Echegoyen - Nardone. La versión fue proporcionada por elementos del movimiento "Por la Patria" que entienden que, aunque se ha abierto un compás de espera, no habrá ningún acuerdo entre el grupo de Haedo y el Eje.

4º) El Dr. Urraburu, secretario del Consejo Departamental, habría ofrecido al actual ministro de Obras Públicas Ing. Giannatasio, en nombre de la UBD, el primer puesto en la lista de candidatos al Concejo Departamental. Giannatasio, habría agradecido y declinado el ofrecimiento en virtud de su militancia en el grupo herrerista "ortodoxo".

• • •

Todas las versiones de un eventual acuerdo entre "haedista" y "echegoyistas" tomaban como principalísimo elemento de juicio las conversaciones entre el Dr. Echegoyen y el diputado Arraga que —según se dijo— continuarían en el día de hoy. Los informantes entendían que las mismas tenían como motivo la preocupación del grupo del Dr. Echegoyen respecto a la situación interna del herrerismo.

Informó el Canciller sobre el ingreso de Cuba a la ALALC

SE CONCRETARIA HOY LA ENTREGA DE LA RATIFICACION

El Consejo Nacional de Gobierno celebró ayer sesión bajo la Presidencia del Consejero Esc Faustino Harrison y con asistencia de los Consejeros Dr. Martín Echegoyen, Don Benito Nardone, Don Eduardo Víctor Haedo, Dr. Justo M Alonso, Dr. Alberto Artagaveytia, Esc Ledo Arroyo Torres, Dr. Héctor A. Grauert y Don César Batlle Pacheco.

CUBA Y LA ALALC

El Ministro de Relaciones Exteriores puso en conocimiento del Consejo que un representante de la República de Cuba, debidamente autorizado con los plenos poderes otorgados por el Presidente Dorticós, comunicó a la Cancillería el deseo de ese país de adherir al Tratado de Montevideo

Informó, asimismo, que de acuerdo a lo preceptuado en el artículo 58 del Tratado, corresponde recibir el instrumento y efectuar la comunicación respectiva a los demás países signatarios.

Por otra parte, tal cual adelantáramos en nuestra edición de ayer, Cuba depositará hoy, —según se informó en fuentes oficiales de la Cancillería—el Instrumento de Adhesión al Tratado de Montevideo por el cual ingresa automáticamente luego de un paréntesis de 30 días, a la Asociación Latino-americana de Libre Comercio.

PEDIDO DE RUPTURA

El Consejero Batlle Pacheco reiteró su moción de que se rompan las relaciones diplomáticas con la Unión Soviética y con Cuba aclarando que su propuesta comprendía a todos los países que están sometidos por la violencia.

Como dicha moción está a estudio de la Comisión de Asuntos Internacionales, el Consejo resolvió solicitar a dicha Comisión que se expida a la brevedad posible.

JEFE DEL ESTADO MAYOR

En acuerdo con el Ministro de Defensa Nacional, el Consejo resolvió nombrar Jefe del Estado Mayor General del Ejército al General Gilberto Pereira; confirmar como Director del Instituto Militar de Estudios Superiores al General don César R. Borba y como Jefe del Estado Mayor General de la Fuerza Aérea al Brigadier Remo Laporta, y en los cargos de Miembros del Tribunal Superior de Ascensos y Recursos, sin perjuicio de los destinos señalados precedentemente, a los Generales César R. Borba y Gilberto Pereira.

TRASMISOR PARA EL SODRE

En acuerdo con los Ministros de Instrucción Pública y P. Social y de Hacienda, el Consejo autorizó, al Ministerio de Instrucción Pública y Previsión Social para tomar de Rentas Generales (Art. 29, Inc. 1º de la Ley Nro. 11.925 de 27 de Marzo de 1953 la suma de dos millones quinientos mil pesos (2:500.000.00 pesos) que se deberá entregar al Servicio Oficial de Difusión Radio Eléctrica para atender las obligaciones inmediatas que origine la adquisición mediante licitación pública de un equipo trasmisor de 100KW con su respectivo sistema irradiante, para la emisora oficial CX6, a instalarse en el edificio en construcción en Santiago Vázquez.

INSTITUTOS DE PROVISION

Finalmente en acuerdo con el Ministro de Instrucción Pública y Previsión Social, se consideró la situación de la Caja de Jubilaciones de la Industria y Comercio, acordándose invitar al Directorio de ese Instituto para una próxima sesión a fin de requerir toda la información relativa a su estado financiero.

FUTURO LOCAL DE LA S.A.

En acuerdo con el Ministro de Instrucción Pública y Previsión Social, el Consejo dispuso el envío a la Asamblea General de un Mensaje y Proyecto de Ley, solicitando autorización para disponer de la suma de $ 300.000.00 con cargo a Rentas Generales, como contribución a los gastos que demande a la Institución Atlética Sud América, la adquisición de un local para su sede.

CONGRESO DE MUNICIPALES

Durante el acuerdo con el Ministro de Instrucción Pública y Previsión Social, el Consejo resolvió autorizar al Ministerio de Instrucción Pública y Previsión Social, para ceder el local que ocupa el Casino del Estado —San Rafael— del 23 de octubre próximo, al Concejo Deptal. de Maldonado, para celebrar la IX Reunión del Congreso Interamericano de Municipios.

PERSONAL DE INSTITUTOS PENALES

También en acuerdo con el Ministro de Instrucción Pública y Previsión Social, el Consejo dispuso el envío a la Asamblea General de un Mensaje y Proyecto de Ley modificando el párrafo final del art. 136 de la ley Nº 12.802 de 20 de noviembre de 1960, a fin de incluir en las excepciones que el mismo establece, al personal de la Dirección General de Institutos Penales.

OBREROS CONTRATADOS POR LA CRUZADA ANTITUBERCULOSA

El Consejero Dr. Grauert, en el acuerdo con el Ministro de Obras Públicas, expresó: "Había un grupo de obreros que trabajaban contratados por la Cruzada Antituberculosa. Actualmente están trabajando en las obras del Hospital Musto Antes gozaban de los beneficios sociales correspondientes; pero ahora no los cobran. No sé si será por aplicación del decreto del 26 de junio de 1962, que dice que todo el personal contratado directamente por el Ministerio de Obras Públicas tendrá los jornales y los beneficios sociales correspondientes.

Y como estos han sido contratados por la Cruzada Antituberculosa, quedan excluídos. Pero es injusto que por haber pasado a trabajar de una obra a otra, y de la dependencia de Arquitectura del Ministerio de O. Públicas, no cobren los beneficios".

El Ministro de Obras Públicas contestó diciendo: "No podíamos hacer una excepción de que unos obreros trabajen con un régimen y otros con otro, porque no está en nuestras facultades variar el régimen".

Y el Consejero Dr. Grauert, prosiguió: "Comprendo ese argumento, y lo mismo me lo he preguntado recientemente. Ese decreto que votamos hace poco podríamos extenderlo. Sería el caso —si el Consejo comparte y el señor Ministro está de acuerdo— que es justo que sigan percibiendo esos beneficios sociales que dejaron de percibir por este traslado. Habría que hacer un nuevo decreto para que sigan percibiendo los beneficios.

No se si mi información es totalmente exacta, se me ha dicho que era un grupo pequeño y que hacía siete años que estaban contratados. Pediría al señor Ministro que estudiara el problema".

El Ministro de Obras Públicas, aclaró que la información del señor Consejero no era exacta, no obstante lo cual, estudiaría el asunto.

FALLECIMIENTO DEL Sr. CARLOS HOUNIE FLEURQUIN

El Consejero Haedo expresó: "Los diarios de esta tarde publican la noticia de la muerte de Carlos Hounie Fleurquin, ocurrida en Buenos Aires. Se trata de un destacado funcionario del Ministerio de Relaciones Exteriores. Hasta hace poco desempeñó nuestra representación en La Habana. Llamado por el Gobierno, produjo un informe en el que reconocimos todos su capacidad intelectual y la sinceridad y eficiencia con que ejercía la carrera diplomática.

El Ministro de Relaciones Exteriores informó que se han tomado las medidas pertinentes y que se ha resuelto repatriar los restos, como es de práctica.

Honores póstumos al Diputado Cersósimo

Rindió ayer póstumo homenaje la Cámara de Representantes al diputado batllista Lisandro Cersósimo fallecido sorpresivamente en el día de ayer.

Electo bajo la lista 15 por el Departamento de San José, el deceso de quien fuera Ministro de Salud Pública en anteriores gobiernos provocó la reunión del Cuerpo Legislativo al que pertenecía.

La Cámara sesionó en forma extraordinaria a las 13 horas y luego de escuchar palabras exaltando la personalidad del legislador desaparecido, por parte de legisladores de todos los sectores, votó por unanimidad una moción del diputado Segovia (15) de homenajes al extinto. El propio Segovia fue designado para hacer uso de la palabra en el acto del sepelio, que se realizó ayer en San José.

Continuó ayer la Semana Tributaria

Se disertó sobre "El Procedimiento en Materia Tributaria" y "ALALC-Gravámenes-Desgravación"

Con dos nuevas disertaciones, prosiguieron ayer las sesiones de la Semana Tributaria 1962. En la oportunidad, y ante una numerosa cantidad de público, el Dr. Dante Barrios de Angelis disertó sobre "El Procedimiento en Materia Tributaria", y el Cr. Roberto Gonzalez Casal se refirió al tema "ALALC - Gravámenes - Desgravación".

EL PROCEDIMIENTO EN MATERIA TRIBUTARIA.

Iniciando su disertación, el Dr. Barrios de Angelis destacó que: "el procedimiento tributario se manifiesta en el plano administrativo y en el jurisdicional; en cuyo último caso puede denominarse proceso tributario. En el plano administrativo todavía pueden diferenciarse tiplos procedimientos contradictorios; especialmente, la controversia se da de modo previo a la formulación del acto como ser en la formulación previa a las sanciones o de modo ulterior en cuanto a los recursos administrativos".

Más adelante, el Dr. Barrios de Angelis señaló que "los procesos tributarios se integran con diversos juicios y gestiones procesales de lo que la ley Nº 12.804, modificada por la Ley Nº 13.032, regulan muy especialmente el de secuestro, el embargo preventivo, así como el juicio ejecutivo por cobro fiscal. En cuanto a lo cautelar, presenta dificultades el concepto de "Crédito fiscal determinado" del art. 377 de la Ley Nº 12.804, que debe interpretarse en general como: "Fiscal, contenido de un acto principal no definitivo". Por lo que dice relación con el juicio ejecutivo, debe destacar la precisión del concepto de título ejecutivo y determinadas peculiaridades: régimen especial de notificación, exclusi expresa de la conciliación limitación de las excepciones, suspensión preceptiva del juicio, etc. No obstante la limitación de las excepciones, son admisibles los incidentes para denunciar la falta de presupuestos procesales; respecto de lo que no se da la limitación del plazo perentorio, para deducir excepciones. Por otra parte, el juicio ordinario posterior al ejecutivo tiene su sentencia limitada por la cosa juzgada emergente de la decisión del Tribunal de lo Contencioso Administrativo (en la acción de nulidad) del pronunciamiento en otra sede sobre el error de derecho en el art. 375 y de la posibilidad natural de los Juzgados de Hacienda (Absolución o condena, pero no anulación)".

GRAVAMENES, DESGRAVACION Y ALALC—

Una vez concluida la disertación del Dr. Barrios de Angelis, ocupó el estrado de la Semana Tributaria 1962 el Cr. Roberto González Casal, quien abordó el tema "ALALC. Gravamenes. Desgravación".

Según señaló el Cr. González Casal. "el ser humano dispone de dos medios para ampliar sus posibilidades: ensancharlas por la adquisición de un mayor espacio material geográfico, o propiciarla por la intensificación de lo que el mismo espacio puede rendir para satisfacer más ampliamente las necesidades del individuo".

"El mundo —continuó— se está inclinando ya hacia esta última tendencia y los países se asocian en grandes espacios de orden político, económico y comercial. América Latina no podría permanecer ajena a esta corriente. Su redacción ya se ha concretado en el tratado General de Integración Económico Centro-americana y en la ALALC.".

Más adelante el Cr. Gonzáles Casal se refirió a los mecanismos que aplica la ALALC y aclaró que "este organismo hace uso principalmente de aquellos que promueven la remoción de los gravámenes y restricciones de todo orden, que dificultan el intercambio recíproco de sus productos". Seguidamente desarrolló el tema de la formación y ubicación actual del concepto de gravámenes, tasas y otras restricciones que "atentan contra un mayor intercambio dentro del área y pasó a relacionar luego el punto en examen con el criterio de origen, acuerdos de complementación, cláusulas de salvaguardia, países menos desarrollados, etc."

Finalizando el Cr. Roberto González Casal explicó el mecanismo de la negociación y la composición de las listas nacionales y comunes e ilustró su exposición por medio de numerosos ejemplos.

LA JORNADA DE HOY—...

En la tarde de hoy, siempre a las 19.30, continuarán en la Bolsa de Comercio las sesiones de la Semana Tributaria. En la oportunidad harán uso de la palabra el Cr. Hugo De Marco, disertando sobre "El Instituto del Conjunto Económico en el Nuevo Régimen Tributario" y el Dr. Ramón Valdés Costa, que hablará sobre "Nuevas concepciones en el Derecho Vigente acerca del Sujeto Pasivo".

Dr. Dante Barrios De Angelis

Contador Roberto Gonzalez Casal

Importaciones: Piden "fórmula equitativa"

La Cámara Nacional de Comercio se ha dirigido al Ministerio de Hacienda solicitando que sea modificado el decreto del 23 de febrero de 1961

La Cámara Nacional de Comercio acaba de dirigirse por nota al Ministro de Hacienda, Cr. Azzini, solicitando la modificación del decreto del 23 de febrero de 1961. Seguidamente reproducimos el texto de la nota:

LA NOTA

He aquí el texto de la nota dirigida por la Cámara Nacional de Comercio al ministro de Hacienda Cr. Juan E. Azzini:

"Señor ministro:

"Por decreto de 26 de julio ppdo., el Poder Ejecutivo, invocando el desnivel de la balanza comercial y el excesivo crecimiento de ciertos rubros de importaciones, fijó en 300o/o el recargo previsto en decretos de 29 de setiembre de 1960 y posteriores para la introducción al país de automotores, sus repuestos y accesorios.

"Tanto la Cámara Nacional de Comercio, por intermedio de algunas de sus entidades gremiales, como los titulares de importación en trámite gestionaron de inmediato la revisión de esa medida fundándose en que, dadas las características del régimen estructurado por el decreto de 23 de febrero de 1961, la elevación dispuesta en los recargos significaba modificar radicalmente las condiciones convenidas en importaciones ya contratadas que no eran susceptibles de anulación sin grave perjuicio económico para los adquirentes. Dichas gestiones fueron en parte atendidas por el Poder Ejecutivo al dictarse el decreto de 16 de agosto en curso donde se establece que establecidos por el decreto de 26 de julio de 1962 no se aplicarán a los artículos, bienes o mercaderías cuyas denuncias de importación hubieran sido efectuadas antes del citado decreto y que hubieran sido embarcadas a la fecha del presente decreto".

La situación planteada demuestra la impostergable necesidad de encarar la modificación del sistema organizado en el decreto de 23 de febrero de 1961 especialmente en cuanto dispone que "la introducción de las mercaderías a plaza se hará en todos los casos de acuerdo a las normas vigentes para su importación a la fecha de la autorización del despacho respectivo, por ante el Banco de la República".

Los graves inconvenientes de dicho régimen fueron oportunamente destacados por esta Institución en nota de 7 de abril de 1961 donde se señalaba que la posibilidad de que los recargos y demás condiciones que determinan el costo de una importación pudieran ser modificados hasta la fecha en que se autorice su despacho por el Banco de la República creaba una situación de inseguridad totalmente incompatible con la normal concertación de los negocios y que desconocía la estabilidad inherente a la contratación comercial. Por otra parte, resulta evidente que dicho criterio constituye un indudable apartamiento de la orientación y espíritu de la ley de reforma cambiaria de 17 de diciembre de 1959 que, en su a. 9º, consagró en forma expresa el respeto y la inalterabilidad de las condiciones de importación vigentes en la época en que el negocio ha si do concertado.

El reciente decreto de 16 de agosto en curso representa un claro reconocimiento por parte del Poder Ejecutivo de las imperfecciones del régimen en vigor y de los graves perjuicios que origina su aplicación los que inevitablemente, y en mayor o menor grado, habrán de reproducirse en cada oportunidad en que se haga uso de la facultad legal de modificar los recargos. Resulta así imprescindible que se reformen con alcance general las normas que regulan ese aspecto de las importaciones ya que el procedimiento de encarar soluciones particulares en cada caso en que se denuncien perjuicios concretos no parece aconsejable desde que puede conducir a discriminaciones injustas y mantiene un inconveniente clima de inseguridad comercial.

En base a las precedentes consideraciones la Cámara Nacional de Comercio replantea la urgente necesidad de que se proceda a la modificación del a. 1º del decreto de 23 de febrero de 1961 sustituyéndolo por una fórmula equitativa que permita contemplar los intereses del Estado sin alternar la seguridad del comercio ni crear injustos e imprevisibles perjuicios a los importadores.

Ofreciendo la más amplia colaboración de la Institución para el estudio y solución de este problema, saludo al Señor Ministro con mi mayor consideración". — Firman: Carlos R. Végh Garzón. Presidente. Julio Bayce. Secretario.

Sin número en la Junta

No tuvo número para sesionar anoche la Junta Departamental. La convocatoria era extraordinaria y el orden del día respectivo constaba de 43 asuntos, el primero de los cuales era la fijación de fecha y hora para la realización de un homenaje al escritor nacional Francisco Espínola. A continuación figuraban ocho expropiaciones, numerosas multas, permutas, fraccionamientos y otros asuntos, entre los cuales destacamos los dos últimos:

"42. Cesión treintañal al Club A. Bella Vista del predio que ocupa en el Prado.

"43. Cesión treintañal al C. A. Goes del campo de deportes ubicado en la Plazuela de las Misiones"

Como dijimos al principio, no hubo número: pasaron a sala 31 ediles, es decir que sólo faltaron dos para integrar el quórum.

CINCUENTENARIO DE LA ESCUELA Nº. 58

La escuela de 2º grado Nº 58 ex-escuela de 1er. grado Nº 33 de la Quinta de Martori ubicada en Carlos M. Ramírez y Humbot, festejará próximamente su cincuentenario.

El Comité Aniversario exhorta a quienes fueron directoras, maestras y alumnos a comunicarse con la dirección actual, Pedro Giralt 4362, Teléfono: 3.53.11 en horas de la mañana a fin de colaborar en este importante hecho.

PREGUNTE A ESOS PADRES...

¡Qué no hubieran dado ellos por tener en sus manos la vacuna que hoy la ciencia le ofrece a Vd. generosamente! Toda una vida de secreta e impotente amargura hubiera podido evitarse.

¡No vacile!

Vacune inmediatamente a sus hijos contra la poliomielitis.

COMISION TECNICA DE LUCHA CONTRA LA POLIOMIELITIS

M. S. P.

Beguin: "Hay que reprimir el neo - nazismo"

Refirióse a los "recientes atentados anti-semitas", el Dr. Menajem Beguin

El Dr. Menajem Beguin, diputado israelí que "sin ningún motivo especial" —según dijo— visita nuestro país, manifestó ayer en conferencia de prensa su preocupación "por los recientes atentados antisemitas que ponen en evidencia un renacer del neo nazismo, con sus bárbaras consecuencias". Luego de reafirmar su "profundo afecto por este democrático Uruguay", señaló su esperanza en que "el gobierno y el pueblo uruguayos buscarán arbitrar medidas tendientes a erradicar tales signos conculcadores de la dignidad de la persona humana".

"RACISMO Y NAZISMO"

Ante el requerimiento periodístico acerca de si él consideraba que los sucesos ocurridos en el Uruguay tiempo atrás obedecían a un propósito de persecución racial y determinaban realmente un "resurgimiento del nazismo", el Dr. Beguin manifestó que estaba convencido de ello

"La vejación de ciudadanos judíos e incluso de otras nacionalidades —dijo— por motivos raciales, se debe evidentemente al resurgimiento de bandas neo-nazistas, y no simplemente a actos de terrorismo pasajeros".

SU VISITA

Ante una pregunta respecto al objeto de su visita a nuestro país (si traía una misión oficial, si entrevistaría a las autoridades uruguayas y —en tal caso— en relación con qué problemas) el Dr. Beguin se limitó a responder que ya había estado en nuestro país hace 10 años y que "yo creo que cada diez años puedo venir de visita"

Se le preguntó asimismo sobre la ideología y plataforma del partido político por el cual ocupa su actual escaño parlamentario.

El Dr. Beguin manifestó que era "un partido progresista"

AMISTAD

Finalmente manifestó que "las relaciones entre Israel y Uruguay son francamente cordiales", y agregó que "ambos países se rigen por una concepción de vida democrática".

"Por todo ello —subrayó— el Uruguay debe marcar un ejemplo en materia de antirracismo a todos los pueblos del mundo, y en modo especial a los de América Latina."

El Diputado Israelí, Dr. Menajem Beguin

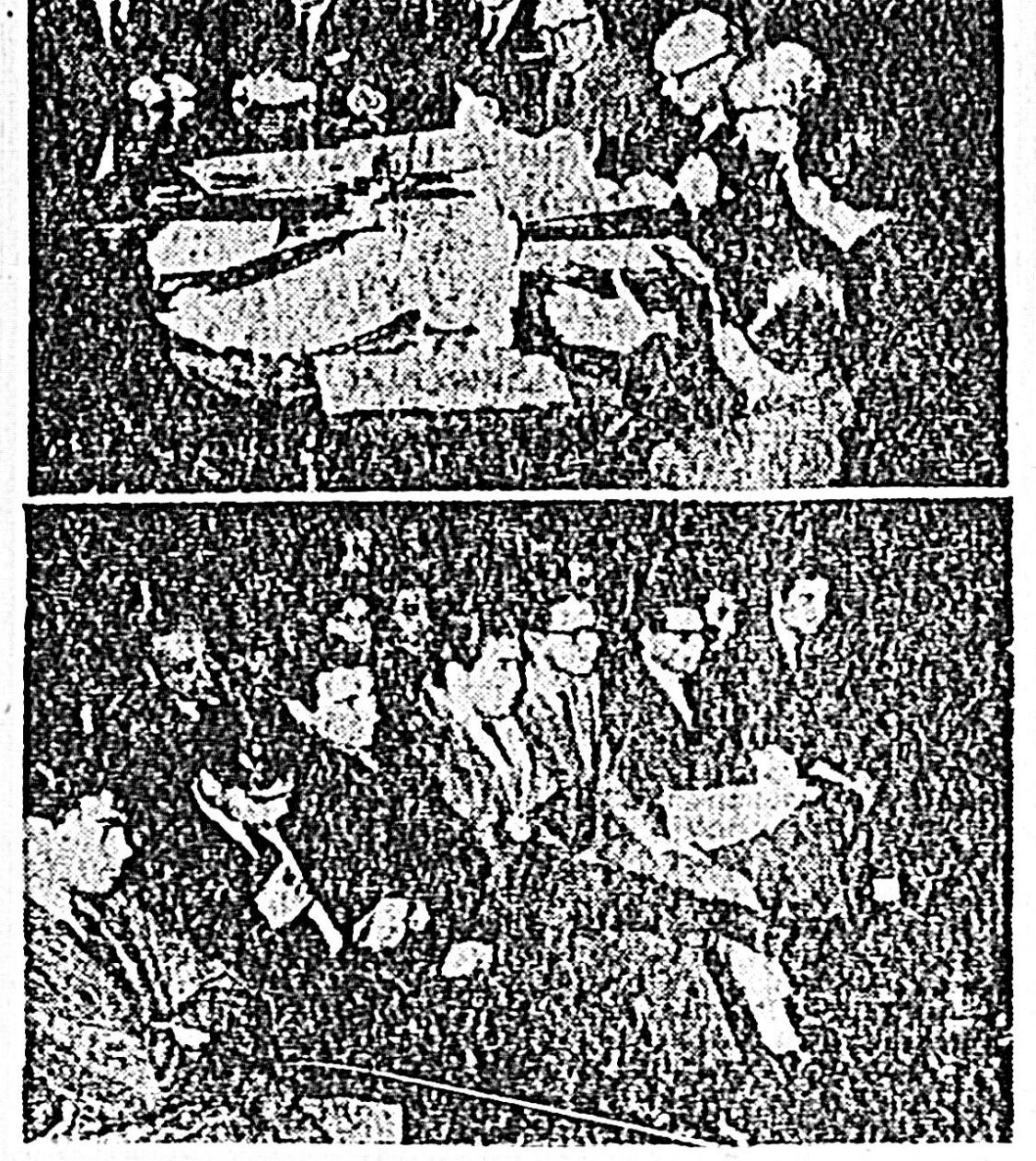

Las notas gráficas documentan dos aspectos de la sesión de clausura del seminario intensivo de Derecho Comercial, que se desarrolló en la Facultad de Derecho de Montevideo. El mismo, estuvo dirigido por el Prof. Dr. Rodolfo Mezzera Alvarez y contó con la colaboración de los Dres. Carlos Paysse y Delfino Cazet, ambos ayudantes de cátedra de la materia de estudios de dicho seminario. El acto contó con la presencia del Decano de nuestra casa de estudios, Dr. J. C. Patrón

Estudiantes de Medicina: "No al Fascismo; No al Marxismo"

Enérgica condena a los totalitarismos de ambos signos ha emitido recientemente un numeroso núcleo de estudiantes de medicina. A continuación transcribimos la declaración que nos remitieron con los nombres de los firmantes. Quedan sin publicar 17 firmas ilegibles y 143 firmas correspondientes — según los promotores de la declaración — "a compañeros que temiendo represalias solicitaron su no publicación"

AUTENTICO TERCERISMO"

He aquí el comunicado de los referidos universitarios:

Declaración antitotalitaria del estudiantado de medicina:

Ante una declaración emitida por AEM (Asociación de Estudiantes de Medicina) y ratificada por FEUU en el sentido de condenar sólo los totalitarismos de derecha, los estudiantes de Medicina abajo firmantes, algunos socios, otros independientes de la citada gremial desean elevar su voz en reivindicación de la auténtica posición tercerista del estudiantado universitario, y hacerla llegar a la opinión pública, en especial estudiantil, para que esta conozca su verdadero sentir.

En el caos actual, los universitarios seremos precarios y no nos dejaremos involucrar en una condena parcial a los totalitarismos. Consideramos que debe siempre prevalecer el concepto de Hombre Libre sin distinción de razas o religiones, antes que dependientes de un Estado o Régimen, cualquiera sea su emblema. Por eso repudiamos tanto los totalitarismos de derecha como de izquierda.

No permitiremos que el estudiantado universitario sea usado como punta de lanza por el marxismo internacional secundado tras la justa máscara del antifascismo, y, quien en esta hora ignore conscientemente cualquiera de esos dos extremos, está traicionando los auténticos designios del estudiantado nacional y escondiendo sus simpatías por uno de ellos. Es pues necesario ratificar hoy ante el peligro, nuestros más decididos principios antitotalitarios:

NO AL NAZI - FASCISMO NO AL MARXISMO - LENINISMO

Ana M. Da Rosa, A. Martínez Borrás, Sergio Rosas, J. Mautone, Alfredo Armand Ugón, Alvaro Cervieri, Ruben Alfonso Peirano, Raquel Hernández, Esteban Ferreira, Mario Gaggero, Raquel Bernal, Carlos Gomensoro, Augusto Soiza Larrosa, Elbio Helguera, Juan Etcheverry, Reynaldo Goicoechea, Enrique Méndez, Juan González Ferrel, Jorge Cladera, Rubén de María, María A. Balbuena, Harry Abt, Lorenzo Fugassa, Jorge Burgos Puglisse, Reina Núñez, Mirtha Novas, Rogelio Belloso, Juan J. Macrí, Alberto G. Gamboggi, Oscar S. Orsi, T. Quiñones, Eduardo Lenzi Fallache, Dalila Cuadros, Julio Correa, R. Mendez, Graciela Borges, Q. Silvera Graña, Pedro Duhagón, R. Artuccio, Raquel Domínguez, Juan C. Olivera, Ana E. Miguel Emilio A. Valentini, Esteban H. García, César O. Pisarco, C. Alvarez, G. Placenza, Antonio Garayalde, Angélica Simos, José Cuadros, D. Méndez, Walter Duarte, Rubí A. Pereira, María Cañette, Aída De León, María Rosa Blanco Ferrucci, Fernando Devicenzi, Ana María Castiglioni, Lilly Casal, Virginia Dos Santos Viñoles, Néstor Noll, José Antonio Sáenz, M. Magdalena Cerzola, E. De Stéfani, Jorge Roberto Bianchi, José Di Filippo, Cincinato Bollo, Jorge Cebro, Julio E. Correa, Aníbal A. Paz, Mario Pamparato, Alvaro Socordi, R. Abella, Oribe Pernita, Hernan Algre, Carlos Gutiérrez, Jorge Baldizán, Washington Hernández Amato, I. Vernengo Adolfo Ilea Plaza, Celta Blasco, Gustavo Crosa, William Campiglia, Atema Sutil, Andrés Temyé, Jorge Mantaro, Roberto Vilche Acosta, William Callala, Hugo L. Trías, Edgar Aniada, Ana C. Castroscussi, Esteban Blazic, Moisés Salgado, Carlos Sarroca, Néstor Cavalo, Víctor Silvera, Carmela Couti, W. Gularte, Fernando Mazulla, Martha G. Albisú, Alejandro Scherzer, David Schwarz, Carlos Milán, Luis Invernizzi, Angel Guerra, Aldée Arizeta, Walter Gori, Rosa López Villagra, Mirtha Baycé, F. Jorge Bermúdez, Liliam Núñez Olano, José M. Reyes Cibils, Federico Carro, Juan Carlos Bagattini, Ana María González, José J. Mira, Roberto Juan Coll, Valentín Cuestas, Della Torre, Enrique González, Matilde Ponce de León, A. González, R. O. Negro, R. Butler, W. Vallejo, Beatriz Piñón, José R. Caballi, E. Silva, Magdalena Steiner, Juan Donudjian, S. Fleginsky, Ana María Vázquez, Luis E. Baccino, María Rosa Dabizies, Carlos Raimondi, Nelson H. Ramos, José Marcelo Sena Dutrenit, A. López, S. Gándola, Procht, Ernesto Mastorrey Pelloni, Ema Rodríguez Bressere, Hugo Di Sorio, María Florín Gretel, Frank R. Caride, Nelly E. De Alava, Washington Escobar, Juan M. López, Ruben Sorgi, Stella Rodríguez, Raquel Ponce de León, Angel Piriz, Nelson Pignasesi, María Bancalar, Ruben Pino, Juan Purriel, B. Fontana, Ana Rosa Py, Miguel Tellechea, María Beatriz Giosa, G. Rau, Hugo Longucira, Manuel Otero, María Elvira Puglia, R. Guerra, Pedro Benedel, Ruben Portos, María Luisa Albavedini, Gorman Garcete, Gündeno Ucra, Noble Silveira, Leonardo Doño, Yamil Saipilidián, Marcelo Vilar, Santos G. Cóccaro, Beatriz Castelao, Luisa Núñez Avila, Norca Di Negri, M. Galano, Leandro Segura, Guillermo Varzi, Ana María Pérez Sassi, Liliana Sartori, T. Scholkien, Carlos E. Altieri, J. E. Borches, Ana María Otero, Jesús Magallanes, Carlos Casañas, Marco Aurelio Armental, Manuel González Lagos, Homero Bagnulo, Hugo Estigarribia, Emilio de los Ríos, Alejandro Porzecansky, W. Planás, H. Rossi, Andrés Folle, Julio Caunegri, Luis E. Bronzo, Martín Eduardo Gutiérrez, Enrique Prado, J. Aldabalde Groiero, Pedro Bayce, Trujillo, Juan Falero, Lilia Vélez, Jorge Borsani, P. P. Falconi, Julio López, L. Leborgne, Eduardo Curbelo, Eduardo Bayagues, Susana Father Beltrame, Gonzalo Bech, Ruth Petreglia, P. Buroni, Aroma Alvarez Levisi, Roberto Agra Di Candia, Hebert J. Núñez, Nelson Bó Sánchez, Raffo, Zoe Baldomir, Silvia Bueno, Shirley Prieto, Humberto Arenas, E. Meze Rasguin, A. Crestanello, Héctor P. Icord, Ada Piñeyro Paysse, Humberto Alvarez, Alcides Besio, Miriam Perata, L. Terra, Carlos Rosasco, Flora Fernández, M. A. Menar, Gloria A. Gevo, Gloria Beatriz García Benítez, Carlos Schettini, María Blanca Romero, Pedro Roca, Jaime Dorf G'lora, Ramiro Fallache, Alberto Cid Mallnette, Alvaro Más, Alma P. de Erauzquin, Federico Nuss Paumes, Alfredo Vidal, Odel Abisab Pereyra, Julio Cerviño, José R. Gomboa, Sigheto Kubota, Arnoldo Vogler, Margarita Kaplan Luzioni, Eduardo Levretto, Eduardo Garcío, Noel Vilar del Valle, Graciela Bouza, J. Silva Salvagno, Hugo B'ello, Lidia Machado, Alvaro Roca, L. Storace, Alicia Menezes, etc., etc.

Realizarán una semana Didáctica de Física

Tendrá lugar en setiembre la 3ª Semana Didáctica y 1ª Exposición Internacional para la Enseñanza de la Física ● Es organizada por el Centro de Física del I. de Cultura Católica ● Participarán calificados científicos extranjeros, especialmente invitados

Desde el 16 al 23 del próximo mes de setiembre, organizada por el Centro de Física del Instituto de Cultura Católica, tendrá lugar en nuestra ciudad la "Tercera Semana Didáctica" y Primera Exposición Internacional para la Enseñanza de la Física", Según informaron ayer a la prensa los miembros ejecutivos del Centro de Física, concurrirán a realizar trabajos prácticos destacadas personalidades científicas mundiales, provenientes de Alemania, Francia, Estados Unidos, España y Brasil.

EL CENTRO DE FISICA

Como representantes del Centro de Física del Instituto de Cultura Católica fueron encargados de informar a la prensa sus miembros ejecutivos Sres. Director, Prof. Juan Carlos Laborde, Secretario Prof. Hno. Nelson Navarro; Vocales, Hno. Antonio, Prof. Ing. Fernando Boix y Sra., Carmen Gallinal de Boix Hno. José Luis Vinelli, Prof. Alejandro Brunetto, Prof. Ruben Sánchez y Prof. Mª Rosa Prandini. Además de estos, y en carácter de vocales, forman parte del Comité de Ejecutivo del Centro de Física las Prof. Raquel Otieri de Massoller y Lía Rivas

Según destacó el Prof. J. Carlos Laborde, Director del Centro: la creación del mismo respondía a una iniciativa que tenía por fin el que cada profesor pudiera expresar su experiencia a los demás, en pro del mejoramiento de la enseñanza de la física, mediante el proporcionar elementos didácticos a todos los docentes del país.

En 1959 el Centro de Física organizó la 1ra. Semana Didáctica, montándose además, en la Biblioteca Nacional, la 1ra. Exposición Internacional de Textos de Física. El año pasado se organizó la 2ª Semana Didáctica, completándose con un curso de Astronáutica y clases prácticas diversas. En ese año el Centro entró en contacto con el Comité de Estudios de Ciencias Físicas (PSSC) entidad formada por profesores estadounidenses que propugna un nuevo método de enseñanza de la física. Las relaciones con la nombrada entidad sirvieron para que, a los cursos de verano que anualmente organiza el PSSC en países latinoamericanos, pudieran concurrir, becados el Prof. Alejandro Brunetto y las Prof. Mª Rosa Prandini y Lía Rivas Actualmente se efectúan gestiones ante el PSSC para que un número mayor de nuestros profesores puedan hacer el curso durante el próximo verano

EL CICLO DE ESTE AÑO

Según señaló el Prof. Laborde, en la Semana Didáctica que tendrá lugar el próximo mes, se realizarán trabajos prácticos y teóricos. Los primeros estarán a cargo de ilustres personalidades científicas quienes han de concurrir a prestigiar esta "Semana", invitados para que a la misma alcance el relieve y el éxito que su trascendencia docente merece. Los trabajos teóricos serán expuestos por profesores de nuestro país que tendrán a su cargo la tarea de analizar los temas prácticos presentados por los físicos extranjeros.

En esta oportunidad intervendrán, habiendo confirmado su presencia, los Prof. René Laporte, de Francia: Frank Schuler, de Alemania y Vicente Cavanillas, de España, estando a confirmar el nombre de un representante de los EE. UU. Por otra parte, el IBECC de San Pablo, Brasil, enviará parte del material que fabrica a la exposición, quedando luego como donación al Centro.

La presente nota gráfica muestra un aspecto de la Conferencia de Prensa que tuvo lugar anoche en la sede del Instituto de Cultura Católica, con ocasión de la "IIIª Semana Didáctica" que ha organizado el Centro de Física de dicho Instituto, para todos los profesores de física del país

LOS FISICOS EXTRANJEROS

El físico Frank Schuler de Alemania, realizó sus estudios en la Universidad de Greifswald y Magdeburg, habiendo obtenido la licenciatura para ejercer el Profesorado de Matemáticas y Física. Ha dado clases en la Universidad Popular y ha organizado cursos preparatorios en la Escuela de Ingenieros. En la actualidad tiene a su cargo como físico la Sección para Prácticas de Física de la firma E. Leybolds Nachfolger, de Colonia, Alemania a quien representará.

El Prof. Vicente Cabanillas de España, es Director de la empresa estatal ENOSA donde se fabrica el instrumental didáctico para la enseñanza secundaria en España.

El Prof Renée Laporte, nacido en 1931, cursó estudios superiores en la Escuela Nacional de Electricidad e Hidráulica de Toulouse. Luego fue agregado a Laboratorio de Física del Prof. Puchot y de los Laboratorios de los Prof. Escande y Neucaro, siendo actualmente ingeniero del Centro de Distribución Mixta de Bayona. Ha llegado al Uruguay —encargado por la UTE y el Servicio de Cooperación Técnica del Ministerio de Ciencias y Asuntos Económicos de Gobierno de Francia— para crear en Montevideo el Centro de Instrucción y Perfeccionamiento Franco- Uruguayo de Electricidad.

LOS TEMAS A TRATAR

Se detallan a continuación los temas que los expertos extranjeros presentarán con el instrumental que cada uno expone en la muestra.

Alemania Prof. Frank Schuller:

1) Oscilaciones eléctricas sobre electro- acústica. Propagación de ondas sobre la superficie del agua. Se producen oscilaciones eléctricas amortiguadas y no amortiguadas, resonancia de circuitos oscilantes sencillos y acoplados, así como la producción, recepción, reflexión e interferencia de ondas sonoras orientadas. Principio de la propagación de ondas mostrados por medio de la cubeta de ondas.

2) Experimentos sobre la Física Atómica y Nuclear.— Excitación de transiciones cuanticas producidas por choque electrónico. Observación de fenómenos radioactivos con el electroscopio de Wulf y sus accesorios. Comprobación de la emisión radioactiva con medios electrónicos.

España: Prof. Ing. Vicente Cavanillas: II) Emisor y Receptor de Radio, usando paneles destinados a la enseñanza secundaria.

Francia: Prof. René Laporte: Experiencias de 1) Interrupción de corriente (diversos procedimientos) 2) El motor eléctrico industrial 3) El transformador. 4) El condensador. Mejoramiento del factor de potencia. Coseno fi 5) El alternador. (con el oscilógrafo)

EE. UU. Este país hará llegar el material del PSSC (Comité de estudios de ciencias físicas). Se combina la venida de un profesor sudamericano que ha realizado el curso de esta nueva orientación didáctica.

TEMAS TEORICOS

Estarán a cargo de los Profesores Señor Inspector de Enseñanza Secundaria Carlos Arruti, Ing. Walter Hill y Héctor Fernández Guido.

Actuarán como auxiliares de los profesores visitantes, alumnos de nuestros institutos docentes

Nuevo tipo de música se oye pero no se escucha

Ha llegado procedente de los Estados Unidos el Dr. Leonardo Vidal, de la Musak Corporation, Pte. de Música Funcional Musak de la Argentina, quien ofrecerá una conferencia de prensa en el Victoria Plaza Hotel, con motivo de la próxima inauguración en el Uruguay de Música Funcional Musak, representada en nuestro medio por Palacio de la Música.

Es un nuevo tipo de música cuya influencia vitalizadora toca hoy motivacionalmente las vidas de millones de personas en el mundo entero. En 1936 fue fundada la Musak Corporation en la ciudad de Nueva York, dedicada a dar impulso al amplio uso de este nuevo tipo de música, como elemento ambiental para todas las formas de actividad humana. De los estudios de sus investigadores sobre los efectos de la música, la Musak creó un servicio de música funcional de fondo, que hoy está ayudando a más de 54 millones de personas en los EE. UU. y muchos más en el mundo entero a evitar tensiones innecesarias, y gozar más plenamente de la vida. Estos principios y esta música serán ahora empleados en nuestro país, y la conferencia de prensa que mañana ofrecerá el Dr. Leonardo Vidal informará pormenorizadamente acerca de los detalles del sistema.

Homenajearon ayer al escultor José Belloni

En la sede de la Sociedad Ticinesa del Uruguay, en Carrasco, y en celebración de los ochenta años de edad del escultor compatriota don José Belloni, se sirvió ayer un almuerzo, en una mesa de cordial camaradería rodeada de prestigiosas figuras del ambiente ticinés.

Storace suspendió mediación en el conflicto metalúrgico

El Ministro del Interior, Dr. Nicolás Storace Arrosa suspendió su mediación en el conflicto metalúrgico. Según trascendió, la causa de tal decisión radicaría en la declaración de la asamblea obrera de ir a la huelga si entraran las tropas al Puerto de Montevideo. El Ministro entendería que tal actitud lo inhibe de actuar.

Por otra parte, en fuentes allegadas a UNTMRA se expresó al cronista que, según sus noticias, "el Ministro suspendió la mediación ante una negativa de Aluminio del Uruguay (fracaso de sus gestiones), o ante la presión del Consejo de Gobierno".

Dijeron también que la intención de los trabajadores al amenazar con huelga si entraban las tropas al Puerto no era la de presionar al Ministro para que, durante su mediación, se cuidara de utilizar la fuerza pública". Únicamente los trabajadores habrían buscado con su decisión "mantener latente el principio —ya defendido en otras oportunidades—, de la no intromisión de las fuerzas, en forma genérica".

En el día de hoy presumiblemente los obreros se entrevistarán con el Ministro a fin de considerar la situación.

En los Gremios

CHOFERES *Asamblea*

El Centro Protección de Choferes de Montevideo, realizará hoy una Asamblea, que se desarrollará en el local gremial provisorio, sito en la calle Cuareim 1276. El Comité orden, cultura y progreso, lista Nº 2, invita a sus adherentes y simpatizantes o socios en general a asistir a dicha asamblea.

TEXTILES *Asamblea*

La [illegible] general del Congreso Obrero Textil, realizada en el Platense Patín Club el día 19, ha resuelto tomar la siguiente resolución:

"1º) Salarios y categorías: a) Plantear en la reunión a efectuarse con la Asociación de Industrias Textiles el día jueves 23 a las 15.30 horas en el local de esa Asociación lo siguiente: Fijación de un Convenio Nacional; Equiparación de salarios del Interior con Montevideo en categorías iguales; Aumento previo a partir del 1º de agosto del ao en curso; Que los aumentos de salarios que se acuerden sean iguales para Montevideo e Interior; b) Designación de un representante como mínimo y cinco representantes como máximo por cada fábrica para integrar las Comisiones de Rama que deberán reunirse el día miércoles 22 a las 19 horas en José B. Freire Nº 78 para tratar lo referente a la Revisión de Categorías.

2º) Boycot electoral. a) Boycotear electoralmente a las personas y a las listas que incluyan a las personas que se opongan a la sanción de los proyectos de ley sobre reanimación de la industria, Seguro de Paro y Seguro de Enfermedad. b) Emplazar a los Sres. Legisladores para que antes del día 15 de setiembre de 1962 concreten su apoyo a estas leyes, ya que en dicha fecha indefectiblemente se pondrá en marcha dicha medida. c) Facultar a la Asamblea de Delegados para que resuelva los medios de arbitrar recursos para la financiación de los gastos que demande la puesta en práctica del Boycot Electoral.

3º) Medidas de solidaridad con metalúrgicos y portuarios. — La Asamblea General del gremio textil resuelve que, en el caso de que la fuerza pública entrara al puerto, las fábricas textiles no recibirán ni entregarán mercaderías que procedan o se destinen al Puerto de Montevideo. Además faculta a la Asamblea de Delegados para que en conjunto con los demás gremios encare las medidas solidarias que se crean convenientes.

4º) Asamblea de Delegados — Fijar la Asamblea de Delegados del Congreso Obrero Textil para el día viernes 24 a las 19 horas en Camino Maldonado 4911".

JOCKEY CLUB *Asamblea*

La Asociación de trabajadores por reunión del Jockey Club de Montevideo, cita con "carácter de grave y urgente", a los empleados por reunión del Hipódromo de Maroñas y de los locales de Sports del Centro para la asamblea general extraordinaria, a realizarse mañana, a la hora 19.30 en el local de AUTE Avda. Agraciada 2463, entre Arequita y Gral. Caraballo.

SALUD PUBLICA *Comunicado*

La Federación de Funcionarios de Salud Pública, ha emitido el día de ayer el siguiente comunicado:

"La Federación de Funcionarios de Salud Pública, haciéndose eco del justo reclamo de los funcionarios de Salud Pública, hace un llamado a los Poderes Públicos para que se normalicen los pagos de sus haberes en los primeros días de cada mes.

En estos momentos los funcionarios de distintas dependencias de esto Ministerio se han visto precisados a efectuar paros de protesta, pues estando a 21 de mes no han cobrado sus sueldos del mes anterior y esta angustiosa situación se viene repitiendo con mucha frecuencia.

No es admisible que la casi totalidad de las dependencias de la Administración Central cobren sus haberes tras a mes los primeros días y que a Salud Pública, donde existe un crecido número de funcionarios modestos se les pague con atrasos de 25 y más días.

A fin de evitar situaciones de todo punto enojosas que podrían perjudicar la buena marcha de los servicios asistenciales, con repetición de paros u otras medidas de protesta, pedimos a las autoridades pertinentes que tomen medidas inmediatas para subsanar este penoso hecho que atenta contra la economía de hogares modestos y además representa una verdadera injusticia".

F. A. DE LA CARNE *Congreso*

La Federación Autónoma de la Carne, realizará hoy su Congreso Nacional de Delegados, con el objeto de "estructurar el plan de movilizaciones que se llevarán a cabo hasta el 15 de setiembre". El citado Congreso, tratará "varios e importantes problemas que aquejan al gremio".

Será conmemorada el próximo lunes la liberación de París

La Liberación de París, en su nuevo aniversario será conmemorada con un acto de la Comisión de Juventud Amigos de Francia, en la Agrupación Universitaria del Uruguay (Av. Agraciada, 1464, piso 13) el 27 de agosto a las 19 hs.

EL PROGRAMA

Como se recordará, la prensa y las radios de la Capital difundieron en la oportunidad, a partir del 19 de agosto de 1944, la ardiente exhortación emitida por la Comisión de Juventud Amigos de Francia que suscitó en gran parte las magníficas manifestaciones uruguayas del subsiguiente 23 de agosto de la Liberación de París

Tiempos después, los jóvenes de "Amigos de Francia", que sabían cuántos sacrificios de vidas jóvenes y generosas aquella epopeya había costado al pueblo francés, dieron a la conmemoración el sentido de un homenaje a las Juventudes que cayeron en esa lucha heroica por la justicia y la libertad.

El lunes próximo, el acto será el siguiente: Palabras alusivas a la conmemoración, por el presidente de la Comisión de Juventud, Teniente Edgardo De Biller. Exhibición de cine arte francés: L. "Tout le savoir du monde" (Sobre la Biblioteca Nal. de París) 2. "Nuit et brouillard" (Sobre métodos de represión nazi contra la Resistencia") 3. "La Rose et le Reseda" (Poema a los Mártires de la Resistencia, dicho por Jean Louis Barrault) Entrada libre.

✝ **Policarpo Rodríguez**

(Q. E. P. D.). — Falleció el 21 de agosto de 1962 en la Paz del Señor con la Bendición Papal y los Santos Sacramentos. — Sus hijos: María Elda Rodríguez, Luis Gonzaga Rodríguez (Sacerdote Jesuita), Félix Rodríguez, Carmen Rodríguez de Cesal; sus hijos políticos: María del Carmen Colli de Rodríguez, Ovidio Cesal; su hermana: Inocencia Rodríguez; nietos, sobrinos y demás deudos participan con hondo pesar su fallecimiento y su sepelio efectuado ayer en el Cementerio del Norte. Casa de duelo: Edison 5729.— Empresa ESPINOLA de Pedro López y Hnos. 25 de Mayo 202. Tel. 83488. Sucursal: Larrañaga 2735. Teléfono 52613.

✝ **Carlos Hounie Fleurquín**

(CONSUL DE LA REPUBLICA)

(Q. E. P. D.). — Falleció en la Ciudad de Buenos Aires el 20 de agosto de 1962. — El Ministerio de Relaciones Exteriores participa con hondo pesar el fallecimiento del señor Carlos Hounie Fleurquín, Cónsul de la República ocurrido en la Ciudad de Buenos Aires, el 20 de agosto de 1962 e invita para el acto del sepelio de sus restos que tendrá lugar hoy a la hora 11, en el Cementerio Central. — Emp. ROGELIO MARTINELLI. Teléfonos: 91340, 90343, 92300.

✝ **Angel Amorín Monúa**

(Q. E. P. D.). — Falleció en la Paz del Señor confortado con los Santos Sacramentos y la Bendición Papal el 22 de agosto de 1961. — Su esposa: Carmen Sosa de Amorín Monúa; sus hijos: Luis Alberto, (Presbítero), Sor Angelita (Hija de María Auxiliadora), René Artigas, Julio Roberto y Angel Rubens, invitan a sus relaciones y amistades para la Misa Aniversario que será celebrada hoy, en la Iglesia Parroquial de Nuestra Señora del Carmen —Comercio 2123— a las 18 horas y a la Misa de Comunión General que por el eterno descanso del querido finado, ofrecerá la feligresía de la calle Comercio, a las 9 horas el próximo domingo 26 de agosto. Atención que agradecerán eternamente.

✝ **Joaquina Suárez de de los Santos**

(Q. E. P. D.). — Falleció en la Paz del Señor confortada con los Santos Sacramentos y la Bendición Papal el día 22 de Julio de 1962. — Sus deudos en la imposibilidad de agradecer particularmente las múltiples manifestaciones de condolencia, ofrendas florales, tarjetas y telegramas recibidos con motivo de la irreparable pérdida sufrida, lo hacen por intermedio de estas líneas, expresando a todos su más profundo reconocimiento. — Empresa SAPELLI. Av. 8 de Octubre 2435. Teléfs. 43691-92.

✝ **Ascención L. Barreto de Morató**

(Q. E. P. D.). — Falleció en la Paz del Señor, confortada con los Santos Sacramentos y la Bendición Papal, el 22 de Julio de 1962. — Sus deudos, en la imposibilidad de poder agradecer personalmente a sus relaciones, las múltiples atenciones de condolencia, tarjetas, notas, telegramas y ofrendas florales recibidas con motivo de esta irreparable pérdida, lo hacen por intermedio de estas líneas, quedándoles profundamente reconocidos. — Empresa CARLOS SICCO.

✝ **Señor Lisandro Cersósimo**

(Q. E. P. D.). — El Ministerio de Salud Pública cumple con el penoso deber de participar el fallecimiento del ex-Ministro de Salud Pública don Lisandro Cersósimo y su sepelio efectuado el día de ayer en la ciudad de San José.

✝ **SEÑOR REPRESENTANTE NACIONAL DON LISANDRO CERSOSIMO**

(Q. E. P. D.). — Falleció el día 21 de agosto de 1962. — La Mesa de la Cámara de Representantes cumple con el penoso deber de participar su fallecimiento y el sepelio de sus restos efectuado en el día de ayer en la Ciudad de San José. — Ciro Ciompi, Presidente; G. Collazo Moratorio, Enrique Berhau, Secretarios.

SOCIALES

◇ BODAS

CARDANI- DELUCHI ..—

—Con Misa de Velaciones, se á bendecida hoy en la Iglesia de los Padres Carmelitas (Prado) la boda de la señorita Martha Judith Cardani Rostagno con el señor Héctor Julio Deluchi Polero.

Actuarán de padrinos en esta ceremonia el Dr. Ricardo Cardani Bonifacino y la señora María Julia Polero de Deluchi y el señor José Ma. Reguero y la señora Aldema Rostagno de Cardani. Finalizada la ceremonia, los novios saludarán en el atrio del templo.

En el acto civil ya firmado fueron testigos por parte de la novia: Luis Espasandín, Gilberto Bentanco. Lizarazu, Juan Miguel Rostagno, Marta Perolo Pombo, María Beatriz Cacegno, Rosa Cardani de Camejo, María Elena Casares, María Elba Gari de Marquez Cordero, Magdalena Rostagno y Aída Stroanatti y por el novio: Armando Pombo, Horacio Balbi, Antonio De Boni, Manuel del Río, Ennio Collazo, María Oreiro de Regueiro, Leonel Barrales, Julia Pietrobono de Polero y Juan Ca Santini.

◇ LA "LA CUNA"

—La comisión de la institución benéfica "La Cuna" exorta a las personas poseedoras de las libretas a sortearse a beneficio de dicha institución con la última lotería del mes en curso, que hagan entrega en su sede, Reconquista 432 el día lunes 27, para control de las mismas, y agradeceríes su colaboración.

Pta. Mercedes Jubín de Crosta Socret. Elda O. de Piccioli.

Angel Amorín Monúa

A UN AÑO DE SU FALLECIMIENTO

Don Angel Amorín Monúa, cuyo fallecimiento nos conmovió hace hoy justamente un año, constituyó, en su vida, una de esas personalidades que, igual que las montañas, hay que mirarlas a lo lejos para abarcar su magnitud.

Dotado de una cultura superior, muchas veces su palabra mesurada, o su escrito o su discurso elegante, al par que profundo y sereno, fue guía para una actitud en el ambiente de sus actividades comerciales y señero de una ruta de honestidad y bien, al corresponderle actuar como funcionario eficiente de clara visión, en una larga etapa de su vida.

Cabeza de un hogar resplandeciente de virtudes, vio bendecida por Dios su casa, al surgir de él dos recias vocaciones religiosas: una Hija en la Comunidad de las Hijas de María Auxiliadora y el Pbro. Luis Alberto Amorín Sosa, Párroco de bien logrado prestigio.

En los últimos años, fue el voluntario de Dios en su trabajo, acompañando, junto con su digna Esposa, al hijo sacerdote, procurando, en silencio y sin que su presencia se advirtiera, que todo estuviera bien en el templo del Señor.

En este aniversario nos unimos a la oración de sus familiares y amigos, entre los que siempre nos contamos y repetimos la frase eucarística: "La memoria del Justo será siempre duradera".

◇ SE INICIAN ACTOS DEL IV CENTENARIO DE LA R. TERESIANA

—En el Monasterio de las Madres Carmelitas (calle Fernando Otorgués 1225) se inician hoy los actos de conmemoración al IV Centenario de la Reforma Teresiana. A la hora 7 y 30. Misa Conventual. Hora 18: Solemne Misa que oficiará su Excelencia, Monseñor José Ma Cavallero Obispo de Minas.

El miércoles y jueves próximo continuarán estos actos.

◇ FESTIVAL DE MUSICA FRANCESA. HOMENAJE A CLAUDE DEBUSSY—

—Se inició esta tarde a las 10 y 45 horas en la Sala Verdi, el Festival de Música Francesa Contemporánea, que organiza la Alianza Francesa del Uruguay, en homenaje al centenario de Claude Debussy.

Este primer concierto del ciclo promete constituir nota de jerarquía que dado el interes reinante ha de congregar a numerosa y selecta concurrencia.

◇ EN EL C. MILITAR

—La Comisión Directiva del Centro Militar, ha organizado interesantes actos, que se realizarán en su sede social, de la Diagonal Agraciada, como adhesión a la conmemoración del 137º aniversario de nuestra Independencia.

El programa a desarrollarse, será el siguiente:

Miércoles 22. Hora 19: Conferencia sobre: "Posibilidades del hombre en el espacio" a cargo del Ing. Héctor Fernández Guido.

Jueves 23 Hora 20: Acto de concierto. "Conjunto de Música de Cámara del Sodre", integrado por: violines: Miguel Szilagyi. Mario Bresciani; Viola: Auna Gielexer; Violoncelo: Oscar Nicastro, Piano: Miguel Jessel.

Primera parte:.

Leclair: Sarabanda y Tamboril.

Tchaykovsky: Z Andante Cantábile.

Mozart: Rondó a la Turca.

Napolitano: Vidalita y Gato.

Segunda parte:

Dvorak:: Dumka y Scherzo. (con piano):

Dohnanyi: Allegro.

Viernes 24 hora 18.30:

El Centro Militaar rinde homenaje a sus Socios Honorario y Retirados, declarados en el correr e los años 1961 y 62, y a los Alferes socios egresados en el año en curso de las Escuelas de formación de Oficiales de nuestras Fuerzas Armadas.

Himno Nacional, cantado por el Coro de Cadetes de las Escuelas Militares y Naval.

Harán uso de la palabra, en representación de:

Comisión Directiva: Coronel D. Juan J. Méndez.

Socios Honorarios: Coronel D. Isidro Lamas.

Socios Retirados: General Armando R. Lerma.

Alféreces: Alferez D. Nelson F. García.

Entrega de diplomas a los señores Socios Honorarios.

◇ EL BAILE DEL 24 EN EL YACHT CLUB URUGUAYO

—Viernes 24 del cte. a las 23 horas, se llevará a cabo un gran baile en los salones del Yacht Club Uruguayo, celebrando un nuevo aniversario de la fecha patria.

Como en anteriores reuniones celebradas en esa institución, se reunirán allí numerosos asociados y allegados a la misma, lo que dará lugar a una lucida nota social.

La fiesta e será animada por las orquestas "Chicago Spumber", y la típica "Tiempo del Jopo".

Las invitaciones para los no socios, deben solicitarse por intermedio de un socio, en la Secretaría del Yacht Club Uruguayo.

Se realizó en la iglesia Ntra Sra. de Lourdes la boda Pittamiglio - Miranda

◇ DANZAS CLASICAS

—Se comunica a los interesados que se ha abierto la Inscripción para las Becas de Estudios que otogará la Dirección del Instituto de Danzas Clásicas con sede actual en el Club Católico de Montevideo.

Las Becas serán otorgadas a niñas de 5 años de edad en adelante, hasta los 14 años inclusive, no necesitándose estudios anteriores.

Las niñas deberán presentarse acompañadas por personas de su familia, con preferencia de sus padres.

Las inscripciones se reciben en la sede del Instituto, calle Cerrito 475, de 18 a 19 horas todos los días excepto lunes.

Las alumnas del Instituto se presentarán próximamente en el nuevo Teatro del Círculo Católico.

◇ EL CLUB ESPAÑOL CELEBRARA EL 25 DE AGOSTO

Esta Institución española consecuente con su tradición, se adhiere una vez más a la magna fecha de la Independencia del Uruguay, y con motivo de tan significativo día festeja este nuevo aniversario con dos actos, consistentes en un banquete que tendrá lugar en el amplio salón de fiestas de su sede, sita en nuestra principal avenida, el 25 de Agosto al mediodía, y con una extraordinaria reunión familiar bailable el domingo 26, que se iniciará a las 19 y 30 horas.

Para el banquete referido han sido invitadas autoridades nacionales y la representación diplomática de España, figurando en la lista de adherentes crecido número de asociados y familiares.

Acto literario musical en el Club ANCAP

Mañana a las 19 y 30 se realizará en el Club Ancap (18 de Julio 925), un acto literario-musical auspiciado por la Asoc. Uruguaya de Escritores. El acto es en conmemoración de la fecha patria y se desarrollará este programa:

Himno Nacional. - Palabras de apertura del acto por un miembro de la C. D. de la A. U.D.E. - Presentación del libro de poesías recientemente aparecido "Por un puente de música..", por su autora la poetisa y escritora M. Inés Romero Nervegna, con lectura expresiva de poemas del mismo libro, por la recitadora Marta Vida Alberti.

II. - CONCIERTO DE GUITARRA

OSCAR CACERES. — Autor Anónimo (Siglo XVI): "4 Danzas antiguas"; *J. S. Bach*: "Gavota"; *Gaspar Sanz*: "Canarios"; *F. Sor*: "Rondó". - *H. Villa Lobos*: "2 Preludios"; *Antonio Lauro*: "Vals venezolano"; *Manuel de Falla*: "Danza del Molinero".

◇ FIESTA DE GALA EN EL CARRASCO POLO CLUB

LA EXPOSICION HISTORICA CULMINA EL 24—

Con notable éxito de público viene desarrollándose la Exposición Histórica —Epoca Colonial —en el Carrasco Polo Club. Se exponen reliquias históricas que a su valor tradicional unen gran belleza. Singularísima atracción es el hecho de que muchos de ellas solo podrán ser vistas en esta oportunidad, pues pertenecen a diversas familias de nuestro país, incluso gran cantidad de estas reliquias nunca han sido expuestas. Como hecho importante, deben destacarse las armas, efectos personales y documentos de nuestro prócer, el Gral. Artigas, cedido gentilmente por el conocido historiador don Fernando Assuncao, entre los que se encuentran el parte oficial de la Batalla de Las Piedras; una carta de puño y letra del Gral. Artigas, dirigida desde el campamento de Purificación y el discurso de Dámaso Larrañaga inaugurando la Biblioteca Nacional, entre otras piezas de valor incalculable. Esta Muestra está abierta al público en general de 4 a 21 horas.

La Muestra culminará en la noche del próximo viernes 24, oportunidad en la cual se realizará la gran Fiesta de Gala, denominada "Baile del Fuerte San Felipe y Santiago", iniciándose con la inauguración de un hermoso busto de bronce del Gral. Artigas que será colocado en el salón principal. La reunión bailable se iniciará con la actuación de los integrantes del cuerpo de Baile de la Asociación Nativista "El Pericón", que bailarán el Minué Montonero y la Cuadrilla, danzas antiguas que con la jerarquía de los intérpretes significa gran atracción. Estas interpretaciones serán dirigida por la Sra. Flor de María Rodríguez de Ayestarán, esposa del distinguido musicólogo Lauro Ayestarán, participando las señoritas Diana Montaño Pavira, Adela González Alambarri, María Luisa Aguerre y Mirna Faria Da Costa y los señores Alejandro Ayestarán, Carlos Escuder La Rosa, Pedro González Curuchet y Oscar Acosta y Lara Dugrs.

Animarán esta velada las orquestas "Embajadores do Samba" y "Caribe Sta", conocidos conjuntos de nuestro medio. La entrada a baile ha sido fijada en $30.00 (treinta pesos) para no-socios, teniendo libre acceso los asociados del Club. Las reservas de mesa deben efectuarse en horas de la tarde por los teléfonos 50.22.71 y 50.00.45. La entrada será de rigurosa etiqueta —smoking o frac. Quienes deseen cenar, tendrán a su disposición un magnífico Menú frío, preparado por el prestigioso Restaurant del Club que está bajo la Dirección de Roberto Ramos y el afamado cocinero "Roberto".

Hoy en TV

Hora	Canal 4	Canal 10	Canal 12
11.00	La Escuela en el aire	—	—
11.30	"Historia de dos vintenes"	—	TV Escuela
11.55	El mundo en un 3 por 4	—	—
12.—	"Hazañas del espacio"	—	Mediodías musicales
12.30	Señor Fiscal	—	—
13.00	1er. Telenoticioso nacional	—	—
13.15	—	—	Noticioso filmado
13.30	Su cine de la tarde: "La piel de zapa" y "Manicomio"	—	Cine en el hogar: "Cinco locos en la pista"
15.08	—	Club de la mujer	"La voz de mi ciudad" (2A)
15.49	—	Variedades fílmicas	—
16.23	—	Noticiero	—
16.54	—	Tele novela	—
17.30	Su cita romántica de la tarde: "La vida que no vivimos"	—	Capitán Cañones
17.40	—	Los miércoles discusión	—
18.—	Así crean los niños	—	Clase de Inglés
18.12	—	El castillo de los conejitos	—
18.30	Claudia en el Uruguay	—	Ayúdeme Ud. (conduce M. Montane)
18.42	—	Clásico Jackson	—
19.—	Calibre 44	Rotativo TV	Patrulla de Caminos
19.26	—	Lassie	—
19.30	Las aventuras de Nick Carter	—	Tres lanceros de Bengala
20.—	Bonanza (Serial de 1 h.)	Las marionetas de Wimpi	"Surfside 6"
21.—	Luminarias Geca con "Certámenes de los novios"	Ud. es el artista (conduce Julio Cabot)	La pensión 61: Jorge Cazet y Antonio Cetti
21.30	—	Programa especial	El show de Bárbara Stanwick
22.—	Kong Kong	Dimensión desconocida	Mi historia favorita
22.30	—	Telenoticiero	Noticiero filmado
22.45	—	—	Sala de audiencias: Proceso a la Enseñanza Secundaria
23.00	Noches de cine: "Hasta que perdió Jalisco"	Cine para recordar	—

PALABRAS CRUZADAS

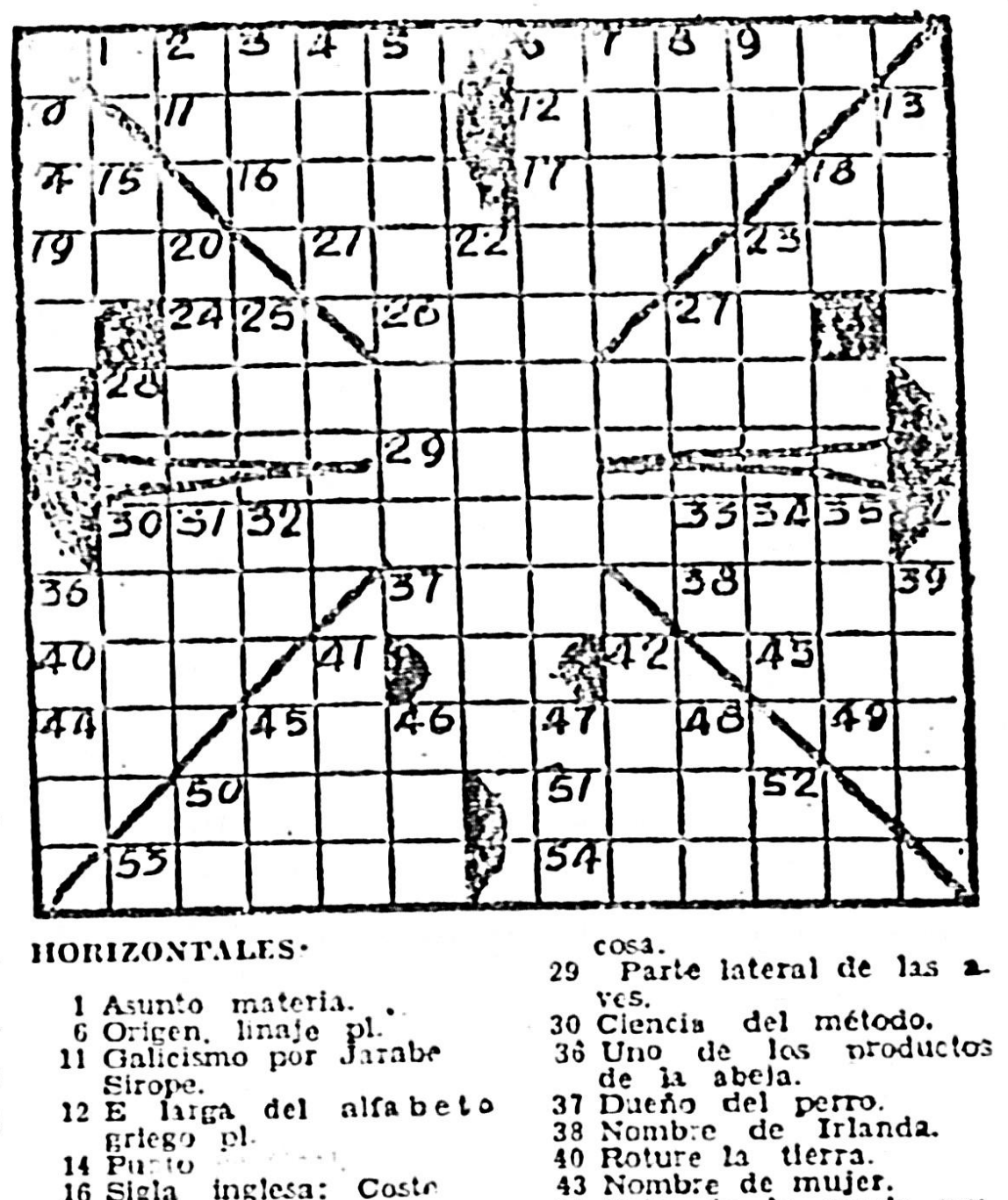

HORIZONTALES:

1 Asunto materia.
6 Origen, linaje pl.
11 Galicismo por Jarabe Sirope.
12 E larga del alfabeto griego pl.
14 Punto [illegible]
16 Sigla inglesa: Costo Seguro, [illegible]
17 Expiración brusca y sonora del aire de los pulmones.
18 Su Servidor.
19 Hermana del padre
21 Percibirá el olor.
23 (Eugenio) novelista francés (1804- 1857).
24 Nombre de una consonante.
26 Quiere mucho.
27 Diptongo.
28 Manuscrito antiguo borrado para escribir otra cosa.
29 Parte lateral de las aves.
30 Ciencia del método.
36 Uno de los productos de la abeja.
37 Dueño del perro.
38 Nombre de Irlanda.
40 Roture la tierra.
43 Nombre de mujer.
44 Nota de la escala musical.
45 Llena de barro.
49 Prep. que denota separación.
50 Dejé el interior por el exterior.
51 Acción de tirar.
53 Hablaría.
54 Espacio cubierto de vegetación en el desierto.

VERTICALES:

2 Existe.
3 1099
4 Perteneciente a los arios.
5 Fingida, palabras afectadas usadas para engañar a uno.
6 Difiérelo.
7 Remolca una embarcación.
8 Onomatopeya del ruido de un golpe.
9 Símbolo químico del arsénico.
10 Palo de la lanza, pica, venablo, etc.
13 De hueso.
15 Escuché.
18 Pron. posesivo.
20 En este lugar.
22 Obturar una muela con plomo.
23 Tercer hijo de Adán y Eva.
25 Artículo determinante.
27 Punto en el dado.
30 Pura, simple.
31 Nombre de una consonante.
32 Interjección. Tate!
33 Nombre de una consonante.
34 Se trasladará.
35 Nombre propio de mujer
36 Nombre de una flor.
39 Ninguna cosa.
41 C. y Puerto de Colombia.
42 Uno de los 5 continentes.
45 Despacho de bebidas en el mostrador.
46 Exprese alegría.
47 Autillo, ave.
48 En latín: arte.
50 Afirmación.
52 Diptongo.

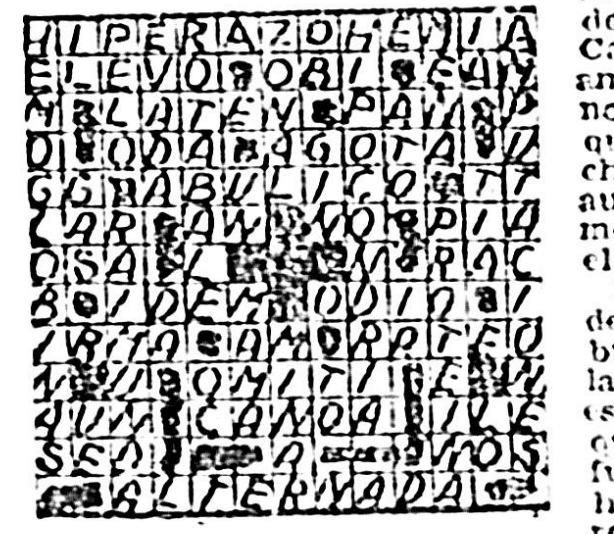

Solución del número anterior

(La solución mañana)

El Concilio Ecuménico y los medios modernos de difusión

CIUDAD DEL VATICANO, 17 (N.C.) — Por Mons. Jaime Tucek — Por vez primera en la historia de los Concilios de la Iglesia, el Vigésimo Primero Ecuménico contará con una oficina de información pública. A la prensa mundial, cuya labor va a ser facilitada por dicha oficina, se agregan en este siglo la radio y la televisión para llegar directamente al gran público. Así, pues, puede esperarse la transmisión radial y televisada de las sesiones solemnes del Concilio.

'CO Y LOS MEDIOS MODERNO DE DIFUSION—.

El interés periodístico por la asamblea ecuménica se manifestó tan pronto Su Santidad el Papa Juan XXIII anunció en enero de 1959 su intención de convocar el II Concilio Vaticano.

Inmediatamente la Secretaría de Estado de la Santa Sede recibió peticiones de diversas naciones para que se organizara la información del Concilio.

Luego los 400 periodistas católicos de 28 países reunidos en Santander, España, del 6 al 10 de Julio de 1960 para el VI Congreso Mundial de la Prensa Católica manifestaron en una de sus resoluciones el deseo de que las agencias informativas católicas "fueran debidamente informadas, de acuerdo con las demandas y prácticas de los medios modernos de difusión, a fin e estar en condiciones de preparar a la opinión pública mundial para este magno acontecimiento de la historia de la Iglesia".

Más tarde diversos grupos nacionales de periodistas católicos insistieron sobre dicho punto. En mayo de 1961 periodistas católicos reunidos en Seggau, Austria, propusieron concretamente la creación de una oficina informativa del Concilio y elevaron su propuesta al cardenal Francisco Koenig, arzobispo de Viena. Por aquellas fechas los editores de 20 diarios católicos holandeses presentaron una petición similar al arzobispo de Utrecht, cardenal Bernardo Alfrinck, con el ruego igualmente de que la cursara a la Comisión Central Preparatoria del Concilio.

Juan XXIII ha demostrado interés por la prensa desde el comienzo de su pontificado y en distintas ocasiones aconsejó a los periodistas respecto a la práctica de la profesión.

La inclusión de un secretariado sobre medios de difusión entre los organismos preparatorios del Concilio hizo pensar que dicho secretariado podría actuar como oficina informativa, pero el secretario general de la Comisión Central, Mons. Pericle Felice anunció seguidamente el establecimiento de una oficina de prensa propiamente dicha, de cuya organización fue encargado el 10 de octubre de 1961 el sacerdote periodista italiano Mons Fausto Vallainc.

Dos años antes el 30 de octubre de 1959, el entonces Secretario de Estado del Vaticano, cardenal Domenico Tardini, celebró la primera conferencia de prensa sobre el Concilio.

La oficina informativa del Concilio está ya instalada en el piso bajo de la sede de las Sagradas Congregaciones, junto a la plaza de San Pedro. Cuenta con instalaciones telefónicas y de radio, escritorios y sala de estar. Los operadores de radio y televisión contarán con un sitio apropiado en la basílica, para realizar sus tareas desde el mismo salón conciliar.

El primer boletín de la oficina apareció el 6 de noviembre de 1961 . Se espera que organice regularmente conferencias de prensa, y está preparada para facilitar material de consulta y comunicados informativos. Entre el personal de la oficina figuran oficiales de enlace para siete grupos lingüísticos: francés, inglés, alemán, español, portugués, italiano y polaco.

Su Santidad el Papa habló así el 24 de octubre de 1961 a los corresponsales de prensa extranjera acreditados en Roma: "Reconocemos el valioso servicio que puede rendir la prensa enfocando debidamente el Concilio y haciendo todo lo posible para que el gran público lo entienda y aprecie".

La Fe por — EL MUNDO

MADRID, agosto (NC). — Se anuncia la restauración de la iglesia de San Martín, primer templo cristiano de la capital española, pues según la tradición lo fundó el rey Alfonso VI quien en 1083 conquistó la villa a los moros. La iglesia y su monasterio benedictino fueron destruidos a principios del siglo decimonueve durante la guerra de la Independencia contra Napoleón Bonaparte. Se encontraban en lo que es hoy la Gran Vía del centro de Madrid. Las obras de restauración costarán unas 500.000 pesetas.

BARCELONA, agosto (NC) — La Obra de Formación Apostólica de Universitarios Chinos organizó en la Casa de Ejercicios de San Cugat del Vallés un cursillo de verano al que asistieron numerosas jóvenes chinas afiliadas a la Obras. Esta ha sido reconocida por el Obispado de Madrid y tiene como objetivo la formación de jóvenes católicos chinos de ambos sexos que se dedicarán al apostolado seglar y especialmente a la cristianización de la cultura china. Cuenta ya con terrenos para construir un colegio mayor en la Ciudad Universitaria de Madrid.

Fiesta en la Parroquia I. Corazón de María

El mes de Agosto es dedicado en la Parroquia Inmaculado Corazón de María a su Patrona.

Todos los días se han realizado actos especiales, hoy 22 es la Festividad Litúrgica de la Patrona y Titular de la Parroquia: Renovarán su consagración los Misioneros Hijos del Inmaculado Corazón de María y Filiación Cordimarianas.

Misas de alumbrantes y armonizados a las 7, 8, 9, 10, y 11 horas. A las 19 hs. Misa solemne, Panegírico y Procesión de antorchas del Corazón de María.

Celebración en la Parroquia de San Pedro Apóstol

25 de Agosto: Día de la Parroquia

El próximo sábado celebran el Día de la Parroquia en la Parroquia de San Pedro Apóstol. Con tal motivo el Cura Párroco Pbro. Luis Testa S.D.B., nos ha hecho llegar un comunicado en el que expresa la razón de esta celebración:

"Es una realización práctica del M. M. M. por la A. C. y la FAC.

Tú quien quiera que seas, tienes que convencerte que eres una fuerza en la Familia de Dios Parroquia y Dios te exige, como un padre a su hijo, que emplees tus energías en bien de ti mismo, de tu parroquia y de tus hermanos."

"Tu gran preocupación, debe ser, hacer de tu Parroquia una comunidad viva: del culto litúrgico, de la caridad fraterna, del espíritu apostólico.

Nuestra finalidad ser; 1) Recordar, la misión de la Parroquia y sus proyecciones en las almas no despreocupándose de los cuerpos. 2) Fomentar la vinculación de los fieles a su párroco y entre sí, con el fin de formar la verdadera comunidad cristiana. 3) Exponer los problemas parroquiales con un estudio detenido y buscar las soluciones prácticas.

Es de toda necesidad disponernos, espiritual, moral y materialmente para servir a la Iglesia Católica, con toda nuestra mente, con todo nuestro corazón y con todas nuestras fuerzas, a fin de que la próxima celebración de las Bodas de Plata, represente una real, viva y espléndida renovación espiritual de nuestra Parroquia de San Pedro Apóstol."

IV Centenario del Carmen Descalzo (1562 - 1962)

"El Carmelo vive su IV Centenario. 'Al filo del alba tibia y rosada' del 24 de agosto de 1562 nacieron en España, en el pequeño Monasterio de San José de Avila, para la Iglesia, para el Vicario de Cristo, para los Obispos, Sacerdotes y Misioneros, para luz, alimento, y paz de las almas, las Carmelitas Descalzas.

"El gesto decidido e inesperado con que Teresa de Jesús sorprende a la Castilla de Felipe II se ha difundido incontenible en el mundo entero... 15.000 Carmelitas Descalzas y más de 4.000 Carmelitas Descalzos presentes en casi todas las naciones de la tierra, dan testimonio de la misericordia de Dios y de la fecundidad de la gracia. (Del radio-mensaje de N.P. General 30 de dic. 1961).

¿QUE ES EL CARMELO?

Cuando te enfrentas a su gran puerta de clausura lees: Esta es casa de oración y puerta del cielo.

Casa en donde se vive de oración, es decir en donde se vive de amor. "La atmósfera que se desarrolla la vida del Carmelo no es otra que la realidad divina de amor".

¿CUAL SU IDEAL?

Amar y hacer amar al amor". Esta sobrenatural y maravillosa visión parte y descansa sobre las férreas columnas de su ascética característica de desasimiento y oración que le da la plena seguridad de alcanzar la meta. Meta ardua que se pierde en el sol, pero la voz cálida de Teresa de Jesús y los acentos angélicos de San Juan de la Cruz invitan con irresistible atractivo a emprender la ascensión.

La Santa de Lisieux halla su vocación en amar y hacer amar al Amor para Isabel de la Trinidad la santidad del Carmelo consiste en "vivir de amor". Así el Carmelo teresiano no desea otra cosa sino que multitud de almas escuchen esa voz y se venga a aumentar de ese modo el número de quienes han creído e el Amor

Hace cuatro siglos el General del Carmen bendecía en nombre de Dios la Reforma de la Madre Teresa y usaba de estos acentos: "querríamos que todos y todas desta Orden fuesen espejos, lámparas, hachas encendidas y estrellas resplandecientes para alumbrar y ser guía de todos los que andan por este mundo".

El Carmelo es hoy lo que deseó el PadreGeneral, un astro maravilloso de brilo divino

¿POR QUE ESTA FUERZA, ESTE VALOR

Porque la vida del Carmelo es el Evangelio realizado... "determiné hacer ese poquito que era en mí, que es seguir los consejos evangélicos con toda la perfección que yo pudiese y procurar que estas poquitas que están aquí, hiciesen lo mismo, confiada en la gran bondad de Dios que nunca falta de ayudar a quien por El se determina a dejarlo todo". (Santa Teresa de Jesús. "Camino de Perfección").

¿ CUAL ES LA GRAN MISION DE LA CARMELITA?

Escucha, cuando la joven religiosa emprende su nuevo camino signada por sus tres votos, al inmolarse en el altar de Dios, realiza en sí, juntamente, el esplendor de la virgen y la dignidad de la madre.

Madre del sacerdote y a través de El madre de todas las almas Madre es sinónimo de amor y de inmolación. El renunciamiento es la fiesta, la alegría cotidiana de la madre porque este robustece su amor.

Ese "amor que la hará volver como en un adviento de silencio y humilde recogimiento al seno purísimo de Nuestra Ssma. Madre para en él iniciar su transformación".

Ese amor que la colocará de asiento en el sacrificio, en el "niégate a tí mismo". Y en negación y olvido de sí mismo la asociará a la Pasión de Cristo.

Como Carmelita y como madre de las almas será una "humanidad suplementaria" para Jesús en la cual El pueda renovar y perpetuar su vida de sacrificio, de alabanza y adoración. Irá con Jesús a Getsemaní, al Gólgota, encontrará a la Madre y estará con Ella de pie junto a la Cruz.

Estar junto a la Cruz es inmolarse.

en un presente siempre renovado.

es el esfuerzo vigoroso en darse.

sin pensar ni siquiera lo que ha dado.

Este mundo silencioso de amor y sacrificio existe en tu patria, tiene el Uruguay un Carmelo y este Carmelo lo forman uruguayas que le dijeron sí a Dios y poniendo la mano en el arado no volvieron la vista atrás.

Es un tesoro tuyo, la perla preciosa que repite día a día la vida bendita dela Ssma. Virgen a la manera como lo quiso Jesús y Teresa; que realiza en un esfuerzo constante, tenso, permanente, alegre, toda esa maravillosa realidad del Amor.

¿QUE HACEN LOS CARMELITAS EN EL URUGUAY?

Atiéndeme, esta anécdota es real, no te va a extrañar pero fíjate bien que puedes aprender algo:

En un atardecer de invierno, mientras la niebla apaga la calle angosta, alguien dejó en la portería de las Carmelitas a siguiente esquela: "Reclusas, ustedes que tanto puedan con Dios pídanle que me alivie.

La remitente hundida en un naufragio moral, aprisionada por mil redes, agotada, descubre una verdad, atisba un brillo de fe y esperanza, te enseña algo de lo que es el Carmelo.

Tú que eres apóstol, padre de familia, madre ¿qué de veces habrás vuelto tus ojos al Crucifijo o a una imagen de la Ssma Virgen y en silencio clamaste una gracia, una conquista, una vida, un auxilio? Estas "reclusas" como las llamó la mujer cargada de dolor, hacen de ese mirar una forma de vida.

Tal vez muchas veces en que debías haberte vuelto al Crucifijo se te pasó sin hacerlo, sin embargo todo sucedió como si lo hubieras hecho, créeme que otros ojos miraron por tí, porque:

"no puede predicar el Evangelio, ni derramar su sangre... ¿pero qué importa? Ama por sus hermanos que luchan" (Santa Teresita).

¿QUE PODER TIENE LA CARMELITA?

El poder que le da su oración, oración que hace que todo recobre su puesto, su esplendor, y su sentido en la vida.

"En la tarde de la vida te examinarán en el amor" (San Juan de la Cruz) Dos son los caminos: amor y ausencia de amor. Ellas han elegido el primero por eso podrán cantar con su Padre San Juan de la Cruz:

"Míos son los cielos y mía es la tierra Misas son las gentes, los Justos son míos y míos los pecadores. Los ángeles son míos y la Madre de Dios y todas las cosas son mías.

Y el mismo Dios es mío y para mí, porque Cristo es mío y todo para mí.

¿Pues qué pides y buscas, alma mía? Tuyo es todo esto, y todo es para tí".

JM. JT.

XVII Asamblea anual de Cofradías del Santísimo

Con gran entusiasmo se viene preparando la asamblea anual de Cofradías del Stmo. Sacramento. La misma se efectuará el domingo 16 de setiembre en Santa Rosa, Depto. de Canelones. Para este fin se pondrán en venta los pasajes a partir del día 1º de setiembre, en C.O.T. Sarandí y Plaza Independencia al precio de $ 12.00 por persona. Como en años anteriores pueden concurrir a la misma familiares de los Cofrades. Desde ya, por el trabajo que viene desarrollando el Consejo Superior y todas las Cofradías se presume que muchos ómnibus formarán en la caravana que partirá de la Catedral Metropolitana, deseosos le rendirle homenaje al Cristo Eucarístico. También desde el interior de la República ha de trasladarse en forma numerosa por lo cual todas las Cofradías vienen trabajando con mucho entusiasmo. Así que, el próximo 16 varios centenares de hermanos se congregarán junto a la Divina Hostia en homenaje a S. S. el Papa Juan XXIII y para el feliz éxito del Concilio Ecuménico y la más amplia realización de las trascendentales finalidades.

Agenda Católica

SANTORAL

El Inmaculado Corazón de María— SS. Timoteo, Sinforiano, Hipólito, Anastasio, obs.

LITURGIA

Misa: Inmaculado Corazón de María. Ornamento blanco II cl. Comm: Sr. Timoteo y compañeros.

Hoy miércoles

TRIDUO VOCACIONAL. - En el salón parroquial del Cordón.

Miércoles 22 de agosto, Hora 21. Tema: "Necesidad del trabajo vocacional en la Parroquia". Conferencia y Mesa redondo. Dirige: Acción Católica Arquidiocesana.

PARROQUIA NTRA. SRA. DDE LA FUNDACION— Fiestas Patronales—

SOLEMNE NOVENA: hasta el 24 de Agosto:.

18,30 hs. Rosario, Santa Misa, Sermón y Bendición 25 de agosto Fiesta patronal de Ntra. Sra de la Fundación, Patrona de la Parroquia.

Rezar por la patria y por la Iglesia.

De mañana: 8 y 30 Santa Misa ofrecida según la intención del Santo Padre.

De tarde: 18 y 30 Misa Solemne celebrada por el Excmo. Mon Dr. Antonio Corso Obispo Auxiliar. Será esta la Misa de la Comunidad Parroquial donde estarán presentes todas las familias de la Parroquia.

Domingo 26 de agosto. de mañana Santas Misas 7.30, 9.30 y 10,30 hs, a las 9.30 Misa Solemne cantada para todos los socios cooperadores de la Parroquia.

De tarde 15 y 30 hs. solemne procesión presidida por Su Eminencia Rvdma. Dr. Antonio María, Cardenal Barbieri, Arzobispo de Montevideo.

Con el siguiente recorrido: Rafael Eguren, 25 de Noviembre, Panela, Genral Flors y Rafael Eguren, Finalizada la procesión se cantará un solemne Te Deum y Consagración de la Parroquia de Ntra. Sra. de la Fundación.

Lunes 27: 18 y 30 Se rezará una misa en Sufragio de todos los socios difuntos de la Parroquia.

M.F.C. CHARLAS PARA FUTURAS MADRES —

Viernes 24 martes 28 y viernes 31.

Hora 15 en Secretaría Juan B. Blanco 609.

Hablarán el Dr. Germán Surraco, el Dr. Arturo Achard, Padres Lucas Walpole C.P. y la Dra. Violeta Aldave de Franchi.

LA CONGREGACION DE HIJAS DE MARIA DEL SAGRADO CORAZON. — (8 de Octubre, 2738).—Invita a todas las personas, interesadas para los ejercicios espirituales que serán predicados por el R. P. Jesús Fernández S. J., que vendrá especialmente de Buenos Aires. con esa finalidad. Los ejercicios serán hoy hasta el 24; por la mañana, a las 9.45 y continuando por la tarde a las 14.45.

PARROQUIA DEL INMACULADO CORAZON DE MARIA. - Mes de agosto. — María. Miércoles 22, hora 19 y 30: Procesión de Antorchas con la Imagen del Corazón de María, por las calles de la Parroquia.

COMISION DE NAIM—.

La Comisión de Naim invita para la reunión mensual que se realizará hoy a las 15 horas en la Capilla interior del Colegio de las Esclavas, 26 de Marzo 964.

Mañana jueves

FUMAC. — El Consejo Arquidiocesano invita a los socios en Período de Prueba a asistir a la clase de formación que tendrá lugar el jueves 23 a la hora 15 y 30 en la sede de la A. Católica, Sarandí 382.

Días siguientes

ENCUENTRO DE DELEGADOS DE ASPIRANTES DE ACCION CATOLICA. — El sábado 25 de agosto, a las 8.00 en el Seminario Interdiocesano de Toledo, se realizará, Dios mediante, un encuentro de delegados de aspirantes de la Arquidiócesis.

El Consejo Arquidiocesano de la Federación Uruguaya de Jóvenes de Acción Católica ruega encarecidamente a todos los delegados y subdelegados puntual asistencia, asimismo agradecería a los señores Curas Párrocos de aquellas parroquias en la cuales el Movimiento de Aspirantes está en vías de organizarse envíen a sus delegados.

Se parte a las 7.00 del Control de Omnibus, Dante y Arenal Grande, por informes a F.U.J.A.C Sarandí 382 Tel. 9 15 05 el jueves de 19 a 21 hs.

EL CONSEJO DIRECTIVO DE LAS HIJAS DE MARIA DEL COLEGIO - LICEO "NIÑO JESUS DE PRAGA" (T Narvaja 1674). — Invita a sus congregantes para la Misa y reunión mensual el domingo 26 a las 8 30 horas.

ASAMBLEA ANUAL DE LAS COFRADIAS DEL SANTISIMO. — Con gran entusiasmo se viene preparando. la Asamblea Anual de Cofrades Adoradores del Santísimo. La misma se efectuará el día 16 de setiembre en Santa Rosa, Departamento de Canelones, Para este fin ya se han puesto en venta los pasajes en COT, Sarandí y Plaza Independencia, al precio de $ 13 por persona. Como en años anteriores pueden concurrir a la misma familiares y amigos de los Cofrades. Desde ya, por el trabajo que vienen desarrollando el Consejo Superior y todas las Cofradías se presume que muchos ómnibus formarán en la caravana que partirá de la Catedral Metropolitana, deseosos de rendirle Culto al Cristo Eucarístico. También desde el interior de la República han de trasladarse en forma numerosa. Para este fin vienen trabajando intensamente los Hermanos Mayores de cada Cofradía. Así que, el próximo 16 de setiembre varios centenares de Hermanos se reunirán junto a Jesús Sacramentado para rogarle en forma especial por el éxito del Concilio Ecuménico.

CENTRO J. J. BIMBOLINO (Parroquia de la Aguada). — Este centro de juventud celebrará un nuevo aniversario de su fundación. El día 25 de agosto Fiesta de Nuestra Señora de la Fundación, a las 10 horas Misa de Comunión celebrada por el M. I. Sr. Canónigo Dr. Vicente Petingi. A las 12 hs.: Almuerzo de camaradería.

ESCLAVAS DEL SAGRADO CORAZON DE JESUS. — "En setiembre los días 7, 8 y 9, las MM. Esclavas del Sagrado Corazón de Jesús, anuncian una tanda de Ejercicios Espirituales para Señoritas dirigido por el Padre Efrén Barrera. Las interesadas deben anotarse antes del 2 de setiembre en 26 de Marzo 964, o por el teléfono: 7.39.26".

PARA LAS RELIGIOSAS. - Breve cursillo sobre el Concilio Ecuménico. — Próximo sábado 25 de agosto, a las 15 horas. Colegio "Nuestra Sra. del Huerto" —San José Nº 990. A cargo del Rvdo. Padre Fernando Fagalde S.D.B. El sábado 25, a las 17 horas: Santa Misa celebrada por el Excmo. Sr. Nuncio de S. S. Mons. Dr. Rafael Forni.

PEQUEÑO CLERO—

El próximo viernes 24 a las 17 y 45 en la Parroquia de Pocitos, Ellauri y Massini tendrá lugar el ensayo de conjunto par los niños del P. Clero; esta vez corresponde a las Parroquias de Pocitos, Punta Carreta Malvín y San Ignacio.

Dirige el R.P. Asesor, se ruega puntual asistencial.

CONCURSO SOBRE EL CONCILIO ECUMENICO VATICANO II—

La Unión Nacional de Enseñanza Católica UNEC, bajo la presidencia de Su Excelencia Reverendísima Mons. Antonio Corso, Obispo Auxiliar de Montevideo, unida a la Delegación Arq. del P. Clero está ultimando los detalles para la realización de este concurso, que tanto interés a despertado entre los niños y liceales de nuestro Colegios, así como en los ambientes parroquiales y de otras instituciones.

El opúsculo para estudiar el tema del Concurso ha sido preparado por el R. P. Antonio Torio O. S. A. cuyas grandes dotes pedagógicas se han puesto de manifiesto en esta realización.

Los colegios que aún no han retirado los opúsculos en las Oficinas de la A.C. Sarandí 332, deben hacerlo a la brevedad posible. Se recuerda una vez más que es deseo de los organizadores de que cada concursante adquiera el suyo.

Las fechas de las pruebas finales han sido transferidas, por disposición de la UNEC., para el próximo mes de octubre.

PARROQUIA SAN PEDRO (Leguizamón, 3684). — El Día de la Parroquia será celebrado el próximo 25, Día de Nuestra Sra. de la Fundación y nuestra fecha patria. Actos. (25 de agosto. - A las 16 horas: Reunión familiar en el Salón de Actos. A las 17.45 hs.: Descanso. A las 18 hs. Misa Comunitaria de Nuestra Sra. de la Fundación. A las 19 hs.: Función de cine (con comentarios).

Notas - 1ª los Hombres son los Jefes de todo movimiento, los esperamos, de una manera especial a ellos. en esta realización práctica del M. M. M. la FAC. 2ª Los niños y las niñas tendrán entretenimientos apropiados.

POR CARIDAD

El Misionero necesita

El P. Carlos, Capuchino, Misionero desde hace 10 años en Africa, actualmente entre nosotros, parte de nuevo hacia Africa y necesita diversos medicamentos: analgésimos, antibióticos, remedios contra los parásitos intestinales (en especial amibas y tenias), vacuna antitetánica y Curitas o dinero para comprarlos.

Hacer los envíos a Dirección Nacional de Propagación de la Fe (P. López García) Soriano 1472, Tel. 49 40 00.

Dios que puede y quiere se lo pagará.

Servicio Sacerdotal Nocturno de Urgencia

Para solicitar sacerdote

Tel. 40.29.67

SIC.

Alta fidelidad —Fono-Radio

compuesta de receptor de cinco bandas, pre - amplificador de cuatro entradas independientes, tocadiscos Garrard con pastilla magnética GE y bafle de tres parlantes y divisor de frecuencias.

COMO NUEVO. Ver y escuchar en

— AGRACIADA 1484

CENTENARIO MUSICAL

Achilles-Claude Debussy: Un músico francés

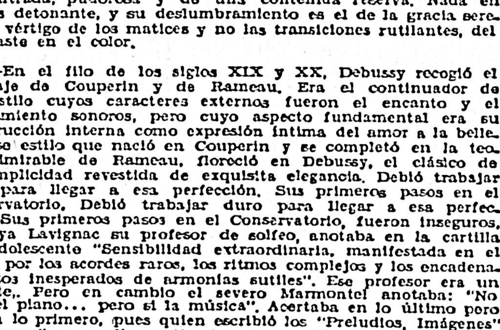
DEBUSSY. "No soy jefe de escuela: Yo soy yo, con mi libertad y ante la libertad de los demás".

Se cumple hoy el centenario del nacimiento de Achilles-Claude Debussy, ocurrido en Saint Germain en Laye el 22 de agosto de 1862. El músico murió el 25 de marzo de 1918, en los momentos trágicos del bombardeo de París. Sus 55 años fueron dedicados casi por entero a la música hasta el extremo de perjudicar sus cultura general, vacío que trató de llenar con lecturas, en los años mozos. Entre los homenajes con que nuestra música se asocia a los de todo el mundo, está el Festival con interpretación de sus obras, que se cumplirá hoy en la Sala Verdi, y el estreno de "Pelleas et Melisande" que se realizará el mes próximo en el Estudio Auditorio con la dirección de Carlos Estrada.

En sus últimos años cuando cumplía sus proyectos de componer seis sonatas, de las cuales sólo alcanzó a realizar tres: Para Cello y Piano (1915), para Flauta, Viola y Arpa (1916) y Para Piano y Violín (1917); usaba agregar a su firma la aclaración: "Un músico francés". Siempre nos ha llamado la atención está característica, que para él tenía un sentido particular. Era su más alto título de nobleza, que subrayaba la continuidad, en el pensamiento y en el estilo de los viejos maestro de su patria cuya herencia recogió. Herencia que su inspiración trataba de robustecer, en su lucha contra las redundancias en que había caído en Francia la música romántica, después del Segundo Imperio. Por eso la música de Debussy tiene esa fragante sutileza y esa elegancia sobria; por eso es clara, concentrada, pudorosa y de una contenida reserva. Nada en ella es detonante, y su deslumbramiento es el de la gracia serena, el vértigo de los matices y no las transiciones rutilantes, del contraste en el color.

—En el filo de los siglos XIX y XX, Debussy recogió el mensaje de Couperin y de Rameau. Era el continuador de un estilo cuyos caracteres externos fueron el encanto y el refinamiento sonoros, pero cuyo aspecto fundamental era su construcción interna como expresión íntima del amor a la belleza. Ese estilo que nació en Couperin y se completó en la teoría admirable de Rameau, floreció en Debussy, el clásico de la simplicidad revestida de exquisita elegancia. Debió trabajar duro para llegar a esa perfección. Sus primeros pasos en el conservatorio. Debió trabajar duro para llegar a esa perfección. Sus primeros pasos en el Conservatorio, fueron inseguros, pero ya Lavignac su profesor de solfeo, anotaba en la cartilla del adolescente "Sensibilidad extraordinaria, manifestada en el gusto por los acordes raros, los ritmos complejos y los encadenamientos inesperados de armonías sutiles". Ese profesor era un vidente,. Pero en cambio el severo Marmontel anotaba: "No ama el piano... pero sí la música". Acertaba en lo último pero no en lo primero, pues quien escribió los "Preludios, Imágenes" "Estampes", no podía sentir otra cosa que un gran amor por el piano. Por otra parte este instrumento, desde su invención solo ha tenido tres altos pontífices: Muzio Clementti, Federico Chopin y A. Claude Debussy.

Tenía 22 años, y hacía once que había ingresado al Conservatorio, cuando ganó el Gran Premio de Roma, con la Cantata "L'Enfant Prodigue". Su paladín en esa oportunidad, había sido Charles Gounod, quien, según cuenta Koechlin en su estudio biográfico, abrazó en el patio al joven laureado y le dijo: "Toi, mon petit, tu as de genie". Los envíos de Roma fueron pocos y tuvieron acogida variable. Decepcionante el 1º (sobre "Almanzor" de Heine), discreta la Suite "Printemps" para y coro" para coro y orquesta. En cambio fue simpática la "La Demoiselle Elue". Solo hubo otro envío más: "Fantasía" para piano y orquesta dedicada a René Chaserel. Estas obras solo fueron conocidas mucho tiempo después: "La Demoiselle... fue estrenada en 1909, "Printemps" en 1913 y la "Fantasía" en 1919, después de la muerte del autor.

—Debussy músico, nace con el siglo XX: despues que hubo paseado su "spleen y olvidado su prisión de la Ville Medicis, en Roma. Poco a poco fueron saliendo de este "desgranador de perlas" como lo llamó Eduardo Mantini, sus canciones magníficas, sus creaciones planísticas, sus composiciones orquestales, y su "Pelleas..." que se elevaron, como una gran voz francesa no muy alta en su tonalidad, pero sí muy depurada en su calidad. Es su música delicada de reflejos de agua, de elevación, de nubes, de deliciosos matices simbolistas.

—Son los simbolistas sus primeras relaciones literarias. Es natural, pues estos reclaman para el artista el derecho a soñar. Soñar sin volver la espalda a la realidad, viendo un poco más alla de la superficie de las cosas y penetrando en ese misterio cotidiano que nos va presentando paso a paso la vida misma. En esas relaciones secretas y sutiles entre las cosas se va creando un lenguaje emocional que trasciende las almas amigas El contacto con el simbolismo, personal en algunos casos, lo hizo asociar a su música. Lo está a través de Verlaine en "Mandoline", "Ariéttes Oubliés", "Trois melodies"; "Pantomime", "Clair de lune y las dos series e "Fêtes Galantes", a través deBaudelaire en "Cinq. Poemes" (Le Balcon-Harmonie du soir. Le jet d'eau. Recueillement, Lo mort des amants) y de Mallarmé en "Apparition", "Trois Poemas" (Soupir-Placet futile-Eventail) y "L'Aprés midi d'un faune".

—Debussy al igual que Faure —de quien es tan diverso— pues un clásico, en el sentido de volver a tomar la antigua corriente que había sido quebrada por el romanticismo musical y la influencia alemana durante todo el ciglo XIX. Es cierto que recogió al principio ciertas influencias: la de Chopin, en el piano, la de los rusos que le maravillaron en ocasión de la Exposición Universal de 1889, de donde proviene ese lánguido orientalismo que trascienden algunas de sus composicionees escritas antes de los 40 años, y pese a todo también de Wagner. Pero con el nuevo siglo, llega su madurez total y su genio, el creador de Pelleas, le liberó de todos los lazos exteriores para ir creando procedimientos nuevos, que le permitieron llegar a la belleza simple y serena de las grandes formas.

Recorriendo caminos de libertad, se apartó de los formalismos que aprisionan la inspiración. La Música estuvo para él, por encima de toda imposición, y por encima de los lugares comunes que engendran los ismos.Detestó todos los "ismos' incluso el "Debussysmo". Yo no soy jefe de escuela", le contestó a un cronista vienés que le habló de su escuela "Yo soy yo, con mi libertad, y ante la libertad de los demás". Es el mismo pensamientto de Ruben Darío, cuando afirmaba "Mi poesía es mía en mí".

Es un campeón de la libertad. Por eso ordena, encadena, y resuelve acordes que solo tienden a dar un goce estético, en un marco de sobriedad y elegancia, que al fin y al cabo es la síntesis del espíritu francés. Hay además en esa música un secreto y tibio misterio, reflejo claro de su genio y del uso de una austera simplicidad tonal. Desarrollos brevísimos, sonoridades abiertas, ritmos bien escandidos, chispeantes cambios de armonías, nos dan esa "charme" que es el vivo reflejo musical de su genio, el más representativo de la música de Francia.

BEG.—

Panorama TEATRAL

Mañana jueves, Aula Escénica estrenará en la sala de Club de Teatro "El amor de Don Perlimplin con Belisa en su jardín" de García Lorca, baja la dirección de María Elena Rossi.

—o—

Se presentarán el domingo próximo en el Teatro Odeón, en única presentación en Montevideo, que tendrá lugar a las 15 horas, los famosos actores cómicos alemanes Bronnel - Welhe.

—o—

El próximo 25, a las 15.30 horas en el Hospital "Pereira Rossell" la Cultural "Florencio Sánchez" y el Departamento Cultural de Salud Pública, realizan un festival artístico con la actuacion de la Srta. Alma Vasconcellos y la Compañía Nacional de Comedias "César A. Techera-Roberto Juncal", llevando a escena "La Bolilla que Faltaba".

—o—

Con dirección de Ruben Yáñez y escenografías de Carlos Carvalho, la Comedia Nacional ofrecerá el estreno de "La araña y la mosca", de Jorge Daniel Blanco.

Tendrá interpretación de Wagner Mautone y Jaime Yavitz, con Julio Calcagno, Lalo Gómez, Omar Grasso, Francisco Murel, Omar Scarone y alumnos de la Escuela

—o—

El Prof. Roberto Ibáñez, disertará sobre "La lírica de Lope de Vega", con ilustraciones de la actriz Estela Medina y del actor Alberto Candeau, el viernes a las 19 horas, en el Foyer del Teatro Solís, Entrada libre.

Programas Culturales

Cine Club del Uruguay anuncia las siguientes funciones para los próximos días:

—Miércoles 22, a las 16, 18, 20 y 22 horas, continúa el ciclo organizado conjuntamente con el Centro Cultural de Música con "Zmeho Zivota" ("Smetana, De mi vita"), realización checoslovaca de Vaclav Krska (1955).

—Jueves 23, a las 16, 18.10, 20.20 y 22.30 horas, "The gallont hours" (Los tigres del mar"), realización de Robert Montgomery (1960), continuando el ciclo "Los actores dirigen".

—Viernes 24, a las 16, 18.10, 20.20 y 22.30 horas, se inicia un nuevo ciclo: "Realizadores británicos". Se exhibe "The man in the white suit" ("El hobmre del traje blanco") de Alexnder Mackendrick (1951). Cmplementan el programa dos corto metrajes: "El milagro de las alas" e "Historia de la aviación".

Cine Universitario, en su ciclo, revisandos viejos títulos, exhibirá mañana a las 17.15, 19.45 y 22: "Los verdugos también mueren (Hagmen also die). EE. UU., 1913. Realización de Fritz Lang con Walter Breman, Brian Donleoy, Dennis O. Kelfe y Anora Lee.

DISCUTIERON LA NOVELA MODERNA

EDIMBURGO, (Ani - Dpa). —Con aplausos, risas y controversas, mil quinientas personas siguieron hoy, en Edimburgo la apertura de un acto en el que treinta y cinco autores de renombre internacional debatieron sobre "la novela moderna".

La reunión se vió turbada, al principulo, al anunciarse que algunos de los escritores invitados —por ejemplo los del bloque Oriental— rechazaron la invitación en el último minuto.

El francés Jean Paul Sartre y el italiano Alberto Moravia, se excusaron también, creyéndose que los escritores del Este no acudieron por motivos políticos y otros por no querer comprometerse a declaraciones de cortesía, ya que el gobierno británico pagaba los gastos.

El escritor inglés Angus Wilson abrió una enconada discusión al afirmar: "La novela inglesa está a la defensiva contra todo lo que viene de afuera. Nuestra novelística actual es reformista, pero no revolucionaria".

Los mayores aplausos se los llevó la norteamericana Mary McArthy al declarar: "La novela nacional está tan muerta como el Estado nacional".

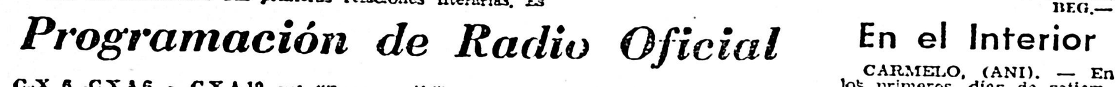
Reaparecerán mañana

Schinca, Mautone, Otero y Preve en una escena de "Rinocerontes" que volverá a representarse a partir de mañana a las 22 hs. en el Solís.

ACTIVIDADES MUSICALES

LA ASOCIACION ESTUDIANTES de Música, realiza hoy la tercera reunión musical en los salones del Club San José, Av. 18 de Julio 1471, a las 19 horas. Para dicho acto, invita a todos sus asociados y público en general que deseen tomar parte como ejecutantes u oyentes. Es de destacar la importacia de éstas reuniones de carácter informal, únicas en su ambiente, que ayudan al joven ejecutante a formarse musicalmente frente a un público atento y entendido. Es con éste fin de colaborar con el joven estudiante que la Asociación Estudiante de Música, siempre atenta a todos sus problemas, espera que la colaboración de todos sus simpatizantes.

AMIGOS DE LA MUSICA continuará su siclo en la Sala Fabini del Ateneo, hoy miércoles, a las 19, con obras para violoncello de Mozart, Bach, Haydn y Falla, interpretados por Mainardi, Rochopovich y Pau Casals. Entrada libre.

EL CENTRO CULTURAL de Música ha preparado para mañana jueves, a las 18.45, en el teatro Solís un recital a cargo de la cantante Celia Golino de Paternó, con un programa que comprende páginas de Giordani, Bassani, Augustini, Vivaldi, Scarlatti, Cimarosa, Granados, Nin y Rodrigo. Al piano: Elías Grappa.

EL SABADO 25, A LAS 18.45, se cantará en el Solís "Carmina Burana", con la dirección del maestro Eric Simón. Cantarán Socorrito Villegas, Walter Mendiguía, Juan Carlos Laborda, Coros de la Escuela de Arte Coral y Colegio Alemán. Acompañamiento a dos pianos, por Luis Batlle Ibáñez y Washington Quintas Moreno. Platea, $ 3.00.

JOY KIM, LA FAMOSA cantante coreana que Lotte Lehmann enviara a todo el mundo como exponente de su escuela de canto, ha sido contratada por el Centro Cultural de Música, para actuar en la primera semana de setiembre. Nuestro público no ha olvidado seguramente el magnífico concierto que ofreciera hace dos temporadas, ni las "synopsis" de Madame Butterfly", que se recuerdan entre los programas más notables que haya ofrecido la Televisión uruguaya.

EL SABADO 25 DE AGOSTO, a las 21.30, con la representación de la ópera "Orfeo", de Gluck se inaugura la temporada lírica.

Actuarán como directores el maestro Juan Emilio Martini y el maestro Vaslav Veltcheck. Intervendrán en los papeles principales: María Borges, Diana López Esponda y Jorge Botto.

EL SABADO 1º DE SEtiembre, a las 18.30, se presentará en el Estudio Auditorio del SODRE, el guitarrista Narciso Yepes, al décimo tercer recital del ciclo de abono. Programa: Luis de Narváez - Siete diferencias sobre "Guárdame las vacas"; Alonso de Murra; -Fantasía que contrahaze la harpa de Ludovico; Gaspar Sanz -Suete española; F. Sor -Tema y variaciones y Mauro Giuliani; -Sonata en Do Mayor, Op. 15. 2ª parte: A. Tansman -Cavatina; Gerardo Torroba -Dos piezas de la "Belle epoque" (1ra. audición); Moreno Torroba -Madroñas; y A. Ruiz Piro -Canción y Danza Nº 1 (1ra. audición).

EVA VINCENS, ACTUARA el jueves 30, a las 18.45, en un concierto de clavecín, en la Sala Verdi.

LA ASOCIACION ESTUDIANTES de Música, realizará una prueba de selección para instrumentistas y cantantes [illegible] en actuar en los ciclos de la Sala Verdi, ICAU y Club San José. De acuerdo a la decisión del Jurado, este concurso se realibará el día 4 de setiembre, a las 20 horas, en nuestra sede Club San José Av. 18 de Julio, 1471. Las inscripciones se recibirán los días jueves de 20 a 22 horas o por el teléfono 40.5.43, de 10 a 14 horas.

BALLET EN EL SOLIS

El segundo programa de "Les Etoiles"

"Divertissemet", Música de Ponchielle. Coreografía de Vladimir Borrmeister. "La Peri", Música: Paul Dukas. Coreografía: Pierre Lacotte. Bailan: Claire Motte-Lucien Duthoit. "COMBAT" Música: Raffaeli de Banfield. Danzan: Claude Bessy-Attilio Labi. "Fete Paysanne", Música: Burgmuller Coreografía: Peter Van Vik. Danzan: Claire Motte. Lucien Duthoit. "Studio 60" Argumento y Coreografía: C. Bessy. Música: Roland Bargman. Segundo programa del conjunto "Les Etoiles du Ballet de l'Opera de Paris". Orquesta Municipal. D.: Daniel Stirn. Teatro Solís. Lunes 20, martes 21 de agosto.

Las condiciones irregulares en que fue ofrecido el espectáculo inaugural de este grupo de bailarines franceses no permitieron apreciar los reales merecimientos de valiosas individualidades, que en sucesivas presentaciones fueron afirmando, junto con la manifiesta solvencia técnica una calidad artística superior.

El accidente en el Brasil a la primera bailarina: Jacqueline Rayet, obligó a modificar algunos aspectos del programa y a sustituir a la accidentada por las demás figuras tomano cada una, su parte de responsabilidad. Esto hizo que el primer día apareciera una notoria superioridad de los bailarines varones, que no es tal en la realidad, sino que el grupo es de la más plausible homogeneidad.

La orquesta sinfónica municipal por otra parte constante reintegración a causa del trasiego de sus integrantes a la sinfónica del SODRE hasta el punto de que de los 36 integrantes que la formaron en sus comienzos solo quedan once atriles invariables. En esas condiciones un conjunto juvenil en su mayor parte no podía responsabilizarse con una lectura a primera vista de la IV Sinfonía de Schumann o de la Peri de Dukas aun cuando lo hizo con el resto del repertorio integrado por algunas páginas de grandes dificultades. Aquí está la justificación de que la primera noche esa orquesta sonara horrible y mejorara en los espectáculos sucesivos.

Otro atenuante para la Comisión de Teatros Municipales que frente a un conjunto auspiciado por el gobierno francés quizo proporcionar una orquesta digna y no fue posible al parecer debido a exigencias desmedidas de instrumentistas del SODRE a quienes se pidió un refuerzo de once integrantes. Según se nos informa cada uno de los once músicos pedía 1.600 pesos (mil seiscientos) por los cuatro espectáculos a lo cual si se le agrega el cachet de ensayos imprescindibles en estos casos harían subir la erogación a más de $ 20.000 para completar una orquesta —de 45 integrantes— cuando se dispone ya de 34. Mirado de afuera nos hubiera parecido lógico que un grupo de excelentes músicos formados en los cuadros de la Orquesta Municipal y que después pasaron con mejores sueldos a la OSSODRE, pudieron ofrecer sus servicios para trabajar junto a sus ex- compañeros, en condiciones más favorables. Pero lamentablemente no pudo ser.

Refiriéndonos al Ballet visitante, diremos que el segundo programa superó notoriamente al primero en su realización e interés. Todo el conjunto se lució en el "divertissement", inicial. Mlle. Claire Motte se superó notoriamente y estuvo espléndida tanto en La Pero como en "Fete Paysanne" y su participación en los números de todo el conjunto. Claude Bessy, lució no solo como danzarina, al igual que los días anteriores, sino también como coreógrafa en el "Studio 60", donde combinó con gracia y buen humor una fusión de danza clásica y moderna.

En suma interesantes realizaciones que solo pudieron ser apreciadas en las últimas actuaciones del conjunto.

Exposiciones

Comisión Nacional de Bellas Artes, (Buenos Aires 668), XXI Salón Nacional de Artes Plásticas. Inauguración sábado 25 de agosto, a las 19.

Pintores abstractos, exponen colectivamente en salón del Centro de Artes y Letras en Plaza Cagancha, 1188.

R. Castellani, expone grabados en Galería Río de la Plata (Juan C. Gómez), de 10 a 12 y de 15 a 19 horas, hasta el 30 de agosto.

Guiscardo Améndola expone pinturas en Amigos del Arte (Bartolomé Mitre, 1387).

Ocho pintores italianos exponen en Galería de Artes Plásticas (Colonia, 995) de 10 a 1 y de 15 a 19.30 horas hasta el 28 de agosto.

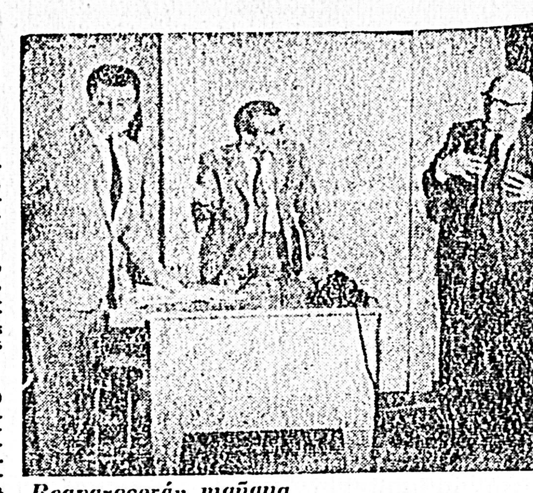
El Prof. Lloyd Geisler ofreció en el SODRE un concierto a escolares de Montevideo

Las notas gráficas adjuntas ilustran el concierto de la Orquesta Sinfónica del SODRE que se ofreció hoy bajo la dirección del maestro estadounidense Lloyd Geisler, especialmente dedicado a los niños de las escuelas primarias de la capital. El programa del concierto que se llevó a cabo en el Estudio Auditorio incluyó de Beethoven, Bach, Brahms, Ganz, Mozart y Gershwin.

Programación de Radio Oficial

C.X 6 -C.X.A.6. - C.X.A.10

9.10— Marcatú de Chico Rei, deMignone (Sing de la Radio de Onda Corta de Berlin-Mignone)

9.33 —Dos danzas andaluzas, de Infante (Amparo y José Iturbi) Selección de obras de autores varios (Cuart. de saxofones "Adolfo Sax").

10.00 Concierto Orquestal matutino. Sinfonía en re menor Op. 44,de Geiser. La fundición de acero, de Mossolov. Concierto para cello y orquesta, de Miaskowsky.

11.00 —Conjuntos Famosos. Recital Mozart (Schwarzkoph) Krips-Moore) Trío Nº 1 Op. 49 de Mendelssohn (Rubinstein-Heifets-Piatigorsky).

12.30 —Selección de obras de Coates (Nueva YorkSinf. autor).

12.45— Obra varias de Chopin (Jenner).

13.05 —Sueño pantomima de la ópera infantil"Hansel y Gretel", de Humperdinck. (Sinf. Nac. Kindler).

13.40 —Rondó aldeano, de la suite "Pastoral" y Cotillón, de Chabrier (Orq. Lamoureux-Bigot-Fil. Londres-Dorati).

14.00— Sonata en re menor Op. 121 deSchumann (Jehudi y Hepziban Menuhin).

14.32 —Stenka Rasin, de Glazunow (Fil Berlin Kiyschin) Sinfonía Nº 1 Op. 39 de Sibelius (Sinf. Minneapolis-Ormandy)

15.30— Preludio-Coral y Fuga, deCésar Franck (Rubinstein). Cuarteto en fa, de Ravel ("Loewenguth").

16.15 —Muerte de Isolda, del drama lírico "Tristán e Isolda" de Wagner (NBC-Toscanini). Sinf. para Instru. a viento Op. póstumo, de Ricardo Strauss.

)Conj. Barroco de LondresHaas).

17.05 —Fuga en la menor, de J.S. Bacch (Schwaeitzer).

17.15— Quinteto en la menor Op. 114 "La trucha" de Schubert (SchnabelMiembro del Cuart. "Pro Arte". y Obdav. contrabajo).

17.55 —Concertino de primavera, deMilhaud (Kaufman Miembros de la Orq. de la Radiodif. FrancesaMilhaud) Retrato de Don Quijote de Petrassi (Orq. de la Opera de VienaLitschauer).

18.30 —Sala Verdi: Festival de Música Francesa contemporánea en Homenaje a Claude Debussy, con intervencion de los pianistas Eliane Richepin y Luis Batlle Ibañez.

21.45— Sonata en mi bemol menor, de Janacek(Palenicek)

22.00— Ciclo de conciertos nocturnos. Programa de música vienesa bajo la dirección de Laszlo Somogyi.

C.X.6 C.X.A.4. C.XA 18 C.X38 CARMELO COLONIA—

9.05 —Fragmentos de operetas de Sullivan (Compañía Opera Ligera) Punch y el niño, música de ballet de Arnell (Fil. RealBeecham) Suite , de Field. (Fil. LiverpoolSargent) Concierto para viola y orquesta, de alton. (PWrimroseFilarmonía Walton).

11.00— Música Popular y Folklórica. Amor sin besos se va y El Palito, de autor anónimo. Música de Colombia, Música folklórica venezolana.

12.45— Tres polonesas de Chopin por el pianista Grant Johannssen.

17.30 —Encantamiento del fuego, de "La Walkyria" de Wagner (Opera Et. Berlín-Elmendorff). Arias de óperas deWagner Puccini y Verdi por la soprano Zitze- tenor: To-

18.15 —Tres piezas para ordorov- Budov- Sop. Atanasova-Orq. Teatro Nac. Prago).

18.15— Tres piezas para orquesta, de Quinet (Orq. Nac. Bélgica-Defossex).

20.30— Obras de Farnaby-Mundy-Couperin y anónimo po Carlos Dolmetsck. recorder - y José Saxby, clave).

21.15— Temas variodos para piano y flauta de Beethoven (Lacroix-Rampal). Selección de canciones de Mozart la soprano Elisabeth Schwarzkoph) Vysehrad, poema sinfónico Nº 1 del ciclo "Mi Patriar" de Smetona (Fil. Checa-Sejna) Serenata para cuerdas Op. 22, de Dvorak (Solistas Orq Praga-Talich) Sinfonía Nº 2 en mi menor Op. 27 de Rachmaninoff (Sinf. Minneapolis-Mitropoulos) Concierto para piano y orquesta, deKhatchaturian (Kapell -Sinf Boston-Kussevitsky).

En el Interior

CARMELO, (ANI). — En los primeros días de setiembrep róximo se ha dep resentar en esta ciudad el conjunto de teatro de la Comedia Nacional para brindar en el teatro local la obra del teatro clásico español, "La dama boba".

Una gira de conciertos realizará el concertista de guitarra español Narciso Yepes. El sábado 25 actuará en Salto, el lunes 27 en Mercedes y el miércoles 29 en Paysandú.

Desarrollará el siguiento programa:

Primera Parte: Alonso de Mudarra: "Fantasía que contrahaze la Harpa de Ludovico"; Gaspar Sanz: "Suite Española"; Scarlatti: Sonata; Sors: Tema y Variaciones: J. S. Bach: Chacona en re menor.

Segunda Parte: "Villa-Lobos Preludio Nº 1; J. Rodrigo: "En los trigales"; Falla: "Homenaje a Debussy"; Moreno Torroba: "Madroños"; Albeniz "Torre Bermeja", y A. Ruiz Pipo: Canción y Danza Nº 1.

Mañana y el viernes a las 21.30 hs. en el Teatro Young de la ciudad de Fran Bentos se presentará el elenco estable de "El Galpón" ofreciendo la obra de Ernesto Herrera "El León Ciego" dirigida por Atahualpa del Cioppo con escenografías y evstuarios de Mario Galup. El sábado actuarán en Paysandú, y el domingo en Salto.

Teatros, Conciertos, Variedades

SALA VERDI. — Soriano 914. — Teléfono: 9.74.53. — (Bajo la dirección de la Comisión de Teatros Municipales). — A las 22: Temporada programada por la Escuela Municipal de Arte Dramático. "Las Bizarrías de Belisa", de Lope de Vega. Dirección de José Estruch. Platea: $ 1.60.

—III—

CERVANTES — Soriano 870 — Teléfono 8.56.23. — Empresa Espectáculos S. A. — Compañía de Teatro Cómico de Roberto Barry "Todo bicho que camina se pierde por una mina" (4) de Arnold y Bach. Hoy a las 22 hs. Platea: $ 3.00.

CINE TROCADERO. — Av. 18 de Julio y Yaguarón. Teléf : 9.02.00. — A las 22 hs. Presentación de Coccinello. Laura Regal, Williams Nunn, Oscar Mitchell y Lilia González, en el gran "show" musical "Carrousell". Plateas desde $ 10.00.

—III—

ODEON Paysandú 767 Tel. 8.07.68 — Teatro de la Ciudad de Montevideo. — A las 21 y 30: "Porfiar hasta morir" de Lope de Vega y "La zapatera prodigiosa" de García Lorca (1A). — *Espectáculo aplaudido en el Festival de las Naciones en Paris y en Madrid con gran elenco y buena dirección de Antonio Larreta*. Platea: $ 10.00.

En los Cines de Barrios

ALBENIZ A las 12.15, 16 y 55, 21.35: El hombre más peligroso del mundo (2B); A las 13.35, 19.15, 22.55 Obsesión diabólica (2C); A las 15.25, 20 y 5: Pasaporte a la deshonra (2C).— AMERICAN A las 20 y 30: 20 años de espinaca — A las 20.40: Los diez mandamientos (1B).— ASTRAL A las 16.25, 20.25: Gesta heroica.— (2B); A las 17.40, 21.40: El Alamo (2A)— ATENEO A las 14, 19.20: El lazo amenazante A las 15.5, 20.25: La ley del pirata (2B); A las 16.30, 21 y 55: Tierna es la noche (2B). — AVENIDA A las 20: Tom y Jerry (1B); A las 20.50: Ben Hur (1B). (Rec)— BAHIA A las 13.15, 17.55, 22.35: Ultimo atardecer (3B); A las 15.10, 19.50: Bajo el signo de Isthar (2A); A las 16.25, 21.5: Pillos pero honrados (2A).— BROADWAY A las 18.35: Un paso al patíbulo (2B); A las 19.55, Fuego en la frontera.— A las 21.15: Exodo (2B). — CAPITOL A las 14.15, 17.35, 21: El terror de las chicas (2A); A las 16, 19.20, 22.45: Seis enmascarados — COLONIAL A las 13.20, 17, 20.40: El hermoso Floyd (2C); A las 15.10, 18.50, 22.40: Los falsos héroes (2C).— CONTINENTAL A las 13.40, 17.20, 21, Los laureles (2C); A las 15.20, 19, 22.40: Ha llegado un ángel (2A).— CORDON A las 13.30 15.45, 18, 20.20, 22.35: El año pasado en Marienbad (2C); A las 1510, 17.30, 19.50 22.5: Cortos— COSMOPOLIS A las 14 y 30, 19 y 10: Plaza incansable (2A); A las 16, 20.45: Remolino de pasiones (2C): A las 17.40, 22.25: La sangre siempre es roja (2B).— EDISON A las 14.15, 18.30, 22.40 Los canallas (2C); A las 1545, 20, Yo maté a Jesse James (2B); A las 17.10, 21.20: El regreso de J. James (2B).— ELISEO A las 13.30, 17.10, 2050: El mundo de la fantasía (2C): A las 1530, 19.10, 22.50: Nunca fui santa (2C). — GL PALACE A las 15.30, 19.45: El submarino atómico A las 16.45, 21, 5 horas en el infierno (2B); A las 14, 18.25, 22.30: Fieras de la ciudad.— GRAND PALACE A las 13, 14.50, 16.40, 18.30 20 y 25 2220: Azahares rojos (2B). — GRAND PRIX. A las 18, 21.15: Jugándose la vida (2B) A las 19.30, 22.45: Hidalgo de los mares (1B).— GR. SPLENDID A las 14.30, 18, 21.30: Juicio en Nuremberg (2B); — INDEPENDENCIA A las 13.30, 17.15, 21, Cortos. A las 14, 17.45, 21.30: Espartaco (2B).— INTERMEZZO. A las 14, 16.30, 20.45: El terror de la mafia China (2C); A las 15.35, 18 y 50, 22.5: Kappó (2B).— LA BRASAGA A las 19.30: Lobo de mar adentro (1B) ; A las 20.55: La viudita indomable. (1A).— A las 22.30: Atracción fatal (2C).— LIBERTY A las 1345, 17.20, 21: Juego de amor (2B); A las 15.15, 18.55, 22 y 35: El príncipe y la corista (2B).— LUXOR A las 13, 16.45, 20.30: El monóculo negro (2B); A las 14.50, 18.35, 2225: Se le soltaron los leones (4).— LUTECIA A las 16 y 25, 20.25: Gesta heroica.— (2B); A las 17.40, 2140: El Alamo (2A)— METROPOL A las 14.10, 18.30, 22.50: El valle de la venganza (2A); A las 15.35, 19.55: Tercer festival de Tom y Jerry (1B); A las 16 y 45, 215: Jerusalen en llamas (2C).— MIAMI A las 13 y 15, 17, 20.45: El Artico salvaje (1A); A las 14.45, 18.30, 22 y 15: La ciudadela de los Robinson (1A).— MOGADOR A las 13.30, 17.10, 20.40: La mujer vendida (4). A las 15.20, 1850, 22.20: Los jóvenes salvajes (2B).—MONUMENTAL A las 1345, 17.20, 21. Homicida (2B); A las 15 y 20, 19, 22.35: Secuestradores.— (2C).— MUNDIAL A las 20 y 40: Sirenas y tiburones (2B) A las 22.45: Encaje de medianoche (2B).— NOV. THEATRE A las 13.30 19, El secreto del jinete A las 14.45, 20.15, NOV. THEATRE A las 13 y 30, 19: El secreto del jinete A las 1445, 20.15, Crimen (2B); A las 16.40, 22.10: Not. Tutti a casa (2B).— PR THEATRE A las 1410, 19.20: Pepe le Moko (2C); A las 16, 21: Vía Margutta A las 1750, 22.40: El juego de la verdad (4). — RADAR A las 12.50, 17.5, 21 y 30: El submarino invencible (2A); A las 14.25, 18.40, 23 y 5: La antorcha (2A); A las 15.50, 20.5: Los bárbaros invaden la tierra (2A).— RENACIMIENTO A las 13.15, 16, 18 y 45, 21.30: París después de medianoche (2B); A las 14.20, (No apta 18 a) (4). — REX A las 13.40, 16.40, 19.40, 22.50: Generación violenta— A las 15.20, 1820, 2120: El látigo sangriento— TEATRO ARTIGAS A las 13 15.50, 18.40, 21.30: Sucederá esta noche.— A las 14.25, 1715, 20 y 5, 2255: Un hombre en la red (4).— TRAFALGAR A las 13, 17.55, 23: Diamantes para el desayuno (2A); A las 14.30, 19.30, Agencia de divorcios.— A las 15.45, 20.45: Turno para morir (2B).— URUGUAYO A las 14: Cortos. A las 14.20, 19.25: La mujer del prójimo. (2C); A las 16.5, 2110, Sangre de acero (2B); A las 1710, 22.15: El audaz (3).— VICTORIA A las 14.15, 19.5: Los malos regresan (2A). — A las 15.50, 20.40: Aventura en Japón (1B); A las 17.30, 22 y 20: La Legión Invencible. — (2A).— YORK A las 12.45, 16.10, 19.40, 2245: Hundan al Bismark (1B); A las 14.20, 17 y 50, 21,10: El cielo fue testigo.

Calificaciones

1A.— Admisible para todos.
1B.— Admisible para todos. (Con leves reparos).
2A.— Admisible para jóvenes. (En general mayores de 14 años).
2B.— Admisible para adultos. (En general mayores de 18 años).
2C.— Admisible para adultos, con reparos (Mayores de sólido criterio).
3.— Desaconsejable. (No debe ser visto, sin motivos muy justificados).
4.— Prohíbese ver.
•.— Espectáculo recomendable.

SALAS DE ESTRENO

AMBASSADOR - 88111 Julio H. y Obes 1325	*La luz en la plaza*	13.30, 15.40, 17.50, 20, 22.10.	El amor termina con los complejos de una joven, con un final feliz.	2B
ARIEL - 85504 18 de Julio 1215	*Feria en Sevilla*	13.20, 15, 16.50, 18.30, 20.10 y 23.	Canciones folklóricas españolas con Pedrito Rico.	1A
CALIFORNIA - 94242 Colonia 1320	*Genio y figura*	13.45, 15.30, 17.20, 19 y 10, 21 y 22.45.	Vittorio Gassman dirigiéndose a sí mismo en la novela de Dumas.	2C
CENSA - 404740 18 de Julio 1710	*Divorcio a la italiana*	13.40, 15.50, 18.50, 20.20 y 22.30	Escabrosos, situaciones en el estilo dramático de Germi.	3
CENTRAL - 95384 Rondeau 1383	*El jorobado de Roma*	14.15, 16.15, 18.25, 20 y 30 y 22.30.	Delirantes aventuras de un bandolero durante la dominación nazi en Roma.	4
COVENTRY - 91300 Yi 1317	*Los alegres ladrones*	13; 14.30; 16.10; 17.50; 19.30; 21.10 y 22.50	Comedia reidera americana sobre peculiar pareja de ladrones.	2B
18 DE JULIO - 80497 18 de Julio 1236	*Esplendor en la hierba*	13.40, 17.10, 19.40 y 22.10	Elia Kazan en una dirección muy teatral.	2C
EL POLVORIN - 97661 18 de Julio 1265	*Marabunta*	13.30, 15.20, 17.10, 19, 20.50 y 22.40.	Relato de aventuras terroríficas.	2B
IGUAZU - 91397 18 de Julio 1263	*La dama desaparece*	13.30, 15.20, 17.15, 19 20.50 y 22.40.	Agradable pasatiempo con mucho humor de Hitchcock, en 1938.	2B
METRO - 87654 San José 1211	*Los 4 jiente del apocalipsis*	12.15, 15.10, 18.5 y 21.	Versión modernizada y espectacular de la famosa novela de Blasco Ibañez.	2C
PLAZA - 95385 Pza. Cagancha 1123	*El mercader del Terror*	13, 15.5, 17.30, 20 y 22.20	Glenn Ford supera la rutina del policial de Hollywood.	2B
RADIO CITY - 98188 Ibicuy 1269	*Milagro por un día*	12.40, 15., 17.20, 19.50 y 22.15	Reaparición de B. Davis en una "remake" de un viejo éxito.	2B
TROCADERO - 90300 18 de Julio 1301	*Pueblo sin compasión*	13, 14.50, 16.40 18.40	Kirk Douglas en un film de violencia y sordidez.	2C

Continuados

ZONA CORDON— OPERA.— Hora 20 y 40: Indio bravo 2ª 7 ladrones (2B); 3ª El jorobado (2A).— ZONA SUR.— ATENAS. Hora 19 y 50: Tarzán el Magnífico (2A); 2ª Padres culpables.— (2B); 3ª La máscara del dolor (2B). —CAPRI. Descanso. — ARTIGAS. Hora 20: La cara de la muerte (2A); 2ª Deseo y destrucción (2C); 3ª Psicosis (2C).— ZONA POCITOS.— CASABLANCA. Hora 20 y 50: Oliva no se casa 2ª Seis enmascarados 3ª El terror de las chicas (2A).— BIARRITZ. Amores de verano (3); 2ª Sin aliento (4).— POCITOS. Hora 20 y 50: El niño y los piratas (1B); 2ª Corazones sin destino (2B).— ZONA RIVERA.— ARIZONA. Hora 20 y 40: El emigrante ilegal 2ª La ciudadela de los Robinson (1A); 3ª El Artico salvaje (1A).— SAVOY PALACE. El día que robaron el Banco de Inglaterra (2A); 2ª El estigma del arroyo (2A) 3ª 7 novias para 7 hermanas (2A).— RIVERA. Mat. Idolo de oro 2ª Matón del oeste (1B); 3ª Los héroes nunca se rinden (2B); 4ª La pandilla púrpura (2C). Noche: El matón del oeste (1B); 2ª Los héroes nunca se rinden (2B); 3ª La pandilla púrpura (2C).— AZONA AV. ITALIA — PREMIER Mat. La tentación del pantano (2A). 2ª La cruz y la espada (2A). 3ª El 7 de copas (2C). Noche: La cruz y la espada (2A). 2ª El 7 de copas (2C). MAJESTIC Calaveras errantes (2B). 2ª Maten a ese hombre (2A). 3ª La amenaza de otro mundo (2A).— ZONA AGUADA— ASTOR 20 y 40 Baluarte montañoso 2ª Locuras risas y carcajada (1B). 3ª Lo que Lola quiere (2B).— MONTEVIDEO El F.B.I. ataca (2A). 2ª Pasaporte a la China (2B). 3ª Los viajes de Gulliver (1B).— ZONA LA COMERCIAL — CENTENARIO 20.15 Redadas en la ciudad (3). 2ª Tu eres el veneno (3). 3ª Los explotadoras (4).— ZONAS BR. ARTIGAS Y GARIBALDI— ROI Descanso — ZONA GRAL. FLORES Y MAROÑAS— FLORES PALACE Esta fas robos y asaltos (1A); 2ª Cuenta hasta 5 y muera— JOCKEY CLUB. Cortos 2ª Tumulto de pasiones 3ª El motín del Caine (2C).— PIEDRAS BLANCAS Descanso— ZONAS CAPURRO Y PASO DEL MOLINO— SPLENDID THEATRE Descanso ALCAZAR Cuestión de nervios 2ª El hombre de piedra (2A).3ª La revancha de Frankestein (2B).— ZONA BELVEDERE— COPACABANA Furiosos contra el mundo (2B). 2ª Scarface (2C). BELVEDERE PALACE Fiesta de toros (1B). 2ª Tropicana (3). 3ª Quinceañera (2A).— MIRAMAR Cómica 2ª Adan y Eva (4). (no apta 18 años) 3ª Diana la cazadora (4).— ZONAS NORTE COLON Y PEÑAROL— HOLLYWOOD La estirpe del arroyo (2A). 2ª Furia maldita — LEZICA El rugido de ratones (1A). 2ª La justicia de R. Hood (1B).— DORE 3 asesinos en fuga (2B). 2ª Los invictos (1B) 3ª Los sobornados (2B).— ZONAS CARRASCO, MALVIN Y PUNTA GORDA—GRAN CINE CARRASCO Quiero que me quieran (2A); 2ª Amor que no se vende (2A). MARACANA Jet sobre el Atlántico (2B). 2ª Sombras de tormenta (3).— PUNTA GORDA La sombra 2ª Los dictadores (2A).— ZONAS DEL INTERIOR— FRAGATA .P. del Este El león 2ª Los inocentes (2C), 3ª El pequeño salvaje (1A).— OCEAN P. del Este. El viejo y el mar (1A). 2ª Nací para ti (2B).— ASTRO Pando Hijos del sol 2ª Demetrio el gladiador (2B). 3ª La mano de la justicia (2A).— ARTIGAS Pando Furiosos contra el mundo (2B). 2ª El sexto hombre (2C). VICTORY La Paz. Espionaje en el infierno (2B). 2ª Puerto de furia— 18 DE JULIO S. Lucía Silencio iracundo (2A Rec). 2ª Tres rostros para el miedo (2C).— ARGENTINO Piriápolis Años peligrosos 2ª Sufrir es mi destino (2C). — MODERNO. L. Piedras. El halcón submarino 2ª El aterrador planeta rojo— AVENIDA. Las Piedras. Las horas del crimen 2ª Un rayo de luz (1A).— STONE CITY Las Piedras. Ruta de forajidos; 2ª El mundo en sus brazos (2A).— 16 DE MAYO Las Piedras Los adolescentes 2ª Una grieta en el espejo (3) — PARQUE DEL PLATA P. del Plata Don Quijote del altillo (2A). 2ª La parda Flora (2C).—

SETIEMBRE 14 A LAS 19 HORAS POR 18 DE JULIO
GRAN ACTO MARIANO Desde el Cordón a la Plaza Independencia
Por el éxito del Concilio Vaticano II
Adhesión de ACEITERA DEL URUGUAY S. A.

Prosiguieron ayer las ventas en la Exposición del Prado

HASTA EL MOMENTO ASCIENDEN A $ 1.583.050

Prosiguieron ayer los remates de productos presentados en la 5ª Exposición Nacional de Campeonatos de Ganadería. Salieron a la venta lanares y al cierre en el día de ayer se había llegado a la cifra de $ 1.583.050.

He aquí el detalle: Transporte día 20 agosto $ 769.900.00.-CM. 2431- Ant J. Caorsi; Eulogio Falero; 1 T. Hol. 1523, $ 8.000.00. P. 2432- Fernando Piegas; Juan A. Piriz Guerra; 1 T. Short. T. 932, $ 20.000.00. P. 2433- A. C. Gallinal; Diego Platero; 1 T. Her. T. 2965, pesos 10.000.00. P. 2551- Est. Las Rosas; J. y E. Rachetti y Zerbino; 1 C. Corr. T. 1789, $ 37.000.00. P. 2552- Id. J. y W. Ferreira Ald.; 1 C. Corr T. 1384, $ 35.000.00. P. 2553. Id.; Strauch y Cía.; 1 C. Corr. T. 1386, $ 38.000.00. P. 2554- Id.; D. Stirling S. en C.; 1 C. Corr. T. 1670, $ 50.000.00. V. 2475- Ests. R. Bonino; Ganadera de Arias S. A., 1 C. R. MarshT., 2473, $ 16.000.00. V. 2476- Id.; Carlos A. Antúnez; 1 C. R. Marsh T. 2392 $ 18.000.00. V. 2477- Id.; Alfredo Young; 1 C. R. Marsh T. 2407, $ 27.000.00. V. 478- Est. R. Bonino S. A.; Carlos E. Perera; 1. C. R. Marsh T. 2376, $ 6.000.00. V. 2479. C. I. de Pelfort; Iturburu y Echeverry; 1 C. R. Marsh T. 8505, $ 5.000.00. V. 2555- David A. Stirling; Luis A. Fernández; 1 C. Corr. T. 1916 $ 14.000.00. P. 2556- J. P. Gallinal; Alc. y Rub. Irazábal; 1 C. Corr. T. 502, pesos 12.000.00. P. 2434- D. y E. Algorta M.; Juan A. Godiño; 1 T. A. Angus T. 1866; pesos 7.000.00. P. 2435- Salv. Mattos; L. Fernández y Cía 1 T. A. Angus T. 757, $ 8.500.00. V. 2480- C. I. de Pelfort; Enrique Larraechea; 1 C. R. Marsh T., 85662, $ 2.000.00. V. 2480- Id.; F. Héctor Capandeguy; 1 C. R. Marsh T. 8583; $ 3.200.00. V. 2482- M. Jaume Torres; J. Silveira Iiyarazú; 1 C. R. Marsh T. 3329, $ 2.000.00. V. 2557- Antonio J. Caorsi; Juan A. García Vidal; 1 C. Corr. T. 3322, $ 30.000.00. P. 2558- A. Gallinal Heber; Luis A. Fernández; 1 C. Corr. T. 319, pesos 5.000.00. V. 2483- Ests. Bonino S. A.; F. Héctor Capandeguy; 1 C. R. Marsh T. 2394, $ 4.000.00. M. 2484- Suc. Martirena; Fernando Botana; 1 C. R. Marsh T. 414, $ 3.000.00. V. 2559- J. y E. Vidiella; José P. Aramendía; 1 C. Corr. T. 2702, $ 7.000.00. V. 2560- D. Stirling S. C.; La Higuera S. G.; 1 C. Corr. T. 2030, $ 11.000.00. P. 2436- M. F. Urdangarín; Juan A. Godiño; 1 T. A. Angus T. 418, $ 5.000.00. P. 2437- Anulada. P. 2438, M. F. Urdangarín; L. Fernández y Cía.; 1 T. A. Angus T. 397, $ 5.500.00. P. 2439- D. y E. Algorta; Juan A. Godiño; 1 T. A. Angus T. 165, pesos 7.000.00. P. 2440- Salvador Mattos; Id.; 1 T. A. Angus T. 893, $ 4.000.00. P. 2441- Juan Bonica; Id.; 1 T. A. Angus T. 340, $ 4.000.00. P. 2442- D. y E. Algorta; Suc. N. Irazábal; 1 V. A. Angus T. 159, $ 3.000.00. BE. 2443- J. y F. Chichet S. A. Humberto R. Gallo; 1 T. Holando T. 2634, $ 5.000.00. P. 2444- D. y E. Algorta Suc. N. Irazábal; 1 V. A. Angus T. 173, $ 2.500.00. P. 2445- A. Puig Larravide; Oares S. A., 1 V. A. Angus T. 134, $ 2.550.00. V. 2561- D. Stirling S. C.; Estancia Santa Inés; 1 C. Corr. T. 1935, $ 15.000.00. V. 2562- Est. Santa Rosa; Alfredo Nagulla; 1 C. Corr. T. 3487, $ 15.000.00. P. 2563- Est. Las Rosas; Carlos M. Elduayen; 1 C. Corr. T. 1704. $ 15.000.00. V. 2564- D. Stirling S. C., J. P. Escotegui unna; 1 C. Corr. T. 1995. $ 11.000.00. V. 2565- Id.; Pedro Capurro; 1 C. Corr. T. 2100, $ 7.000.00. V. 2566- Roberto Aguirre; Raúl Méndez; 1 C. Corr. T. 49, $ 6.000.00. P. 2485- C. I. de Pelfort; F. D. de los Santos; 1 C. R. Marsh T., 8525, $ 2.000.00. P. 2486- Anulada. P. 2487. H. Torrendell; Fernando Botana; 1 C. R. Marsh T. 22, $ 1.200.00. A. 2567- Mario Pascual; Lucas T. Menéndez; 1 C. Corr. T. 1504, $ 30.000.00. - Total Ventas hasta las 12 horas del día 21 de agosto: $ 1:289.350.—. — V. 2488. Ests. R. Bonino; Ganadera de Arias; 1 C. R. Marsh T. 2386, $ 7.000.00. P. 2489- H. Torrendell; Rincón de Francia S. C., 1 C. R. Marsh T. 57, $ 5.200.00. P. 2490- Id., Id.; 1 C. R. Marsh T. 55, pesos 3.200.00. V. 2568- D. Stirling S. C., Daniel Durán, 1 C. Corr. T. 1994, $ 4.500.00. V. 2569- Ests. Zerbino; Raúl Raffo; 1 C. Corr. T. 40, pesos 8.000.00. V. 2570- Suc. N. Irazábal; Juan S. da Cunha; 1 C. Corr. T. 381, $ 14.000.00 P. 2651- Juan Bonica; Juan Ramón Silveira; 1 H. A. Angus T. 337, $ 3.000.00. P. 2491. H. Torrendell; Rincón de Francia S. C.; 1 C. R. Marsh T. 37, $ 3.200.00. V. 2492- Alfredo Young; Ganadera de Arias S. A.; 1 C. R. Marsh T. 1203, $ 3.000.00. V. 2493- Ests. Bonino S. A.; Rincón de Francia S. A.; 1 C. R. Marsh T. 2382, $ 4.500.00. P. 2571. J. P. Gallinal; Leo S. B. de Brochado; 1 C. Corr. 377, $ 15.000.00. V. 2572- Ests. Zerbino S. A.; Urugran S. A.; 1 C. Corr. T. 476, $ 7.500.00. P. 2573- Alej. Gallinal; Juan S. da Cunha; 1 C. Corr. T. 323, $ 6.000.00. V. 2494- Ests. Bonino S. A.; Carlos E. Perera; 1 C. R. Marsh pxc. 3, $ 8.000.00. V. 2495- Id.; Esteban Salazar; 1 C. R. Marsh pxc. 1, $ 2.000.00. V. 2496- Alf. Young; Tomás Albornoz; 1 C. R. Marsh pxc. 1, $ 3.000.00. V. 2574- D. Stirling S. C.; Alejandro Christophersen; 1 C. Corr. T. 1928, $ 7.500.00. V. 2575- Ests. Zerbino S. A.; Alcides Saravia; 1 C. Corr. T. 1564, pesos 15.500.00. V. 2576- J. y E. Vidiella; Etchegaray Agr. Ltda. 1 C. Corr. T. 2706, pesos 6.500.00. V. 2577- Ests. A. Shaw S. A.; Víctor Armand Ugón; 1 C. Corr. T. 01008, $ 7.000.00. P. 2578- J. D. Durán S. A.; Rogelio Panzera; 1 C. Corr. T. 74, pesos 4.500.00. P. 2497. H. Torrendell; Felipe D. de los Santos; 1 C. R. Marsh pxc. 2, $ 500.00. V. 2498- M. S. Iborra e H.; Est. Los Molles S. A., 1 C. Ideal T., 337, $ 15.000.00. V. 2579- Ests. A. Shaw S. A.; Balsar Rodríguez; 1 C. Corr. T. 1554, $ 7.500.00. V. 2580- J. y E. Vidiella; Luis Capurro; 1 C. Corr. T. 2745, pesos 15.000.00. V. 2581. Suc. N. Irazábal; Joao J. Brachado; 1 C. Corr. T., 504, pesos 4.200.00. P. 2582- Juan Barute; Alcides Irazábal; 1 C. Corr., T. 115, $ 4.500.00. P. 2583- Id.; Derek Jones; 1 C. Corr. T. 142, $ 5.000.00. V. 2499- A. Arrarte; Francisco Crosa; 1 C. Ideal T. 140, pesos 4.000.00. P. 2584- Juan Barau; Rogelio Cancelan; 1 1 C. Corr. T. 144, $ 4.000.00 P. 2585- A. Durán Rubio; Pedro Sosa; 1. C. Corr. T. 14, $ 5.000.00. P. 2625- Marg. Berreta; Félix Taranco; 1 M. y H. D. Jers., $ 3.000.00. C. 2614- Parque U.T.E.; Cuervo Ricci; 1 H. Landrasse T. 187, $ 1.250.00. C. 2615- Id.; Marcos Pereira; 1 H. Landrasse T. 188, $ 1.200.00. P. 2616- San Fermín S. A.; Carlos Sapelli; 1 M. D. Jersey T. 6. $ 1.500.00. P. 2617- Id.; Id., 1 M. D. Jersey T., 4. pesos 1.300.00. P. 2618- Dionisio Salvo; Panchito S. A.; 1 H. Landrasse T. 14, $ 3.500.00. P. 2619. San Fermín S. A., Leopoldo Fernández; 1 M. D. Jersey T. 2, $ 1.000.00. C. 2620- Sergio García; Raúl Navas; 1 H. Jersey T. 91, pesos 3.050.00. C. 2621- Id., Id.; 1 H. D. Jersey T., 41, $ 1.550.00 P. 2622. Justo Germino; Teotimo Hernández; 1 H. P. China T., 7, $ 1.500.00. P. 2623- Juan F. Ramos; Homero Roy; 1. H. P. China T. 32, $ 1.500.00. P. 2624. Suc. Marquez 11, Félix Taranco: 1 H. Berkshire T.. 96, $ 400.00. V. 2446- J. L. Santayana; Cab. J. M. Elorza S. A., 1 M. Landrasse T. 23, $ 1.000.00. V. 2447- Id.; Marcos Pereira; 1 M. Landrasse T. 32, pesos 950.00. V. 2448- Id.; Ests. Santayana S. A.,; 1 M. Landrasse T. 366, $ 800.00. V. 2440 Anulada. V. 2450- Parque U. T. E.; Panchito S. A.,; 1 H. Landrasse T., 186, $ $ 1.000.00. P. 2586- Gilberto Sáinz; Jaume Hnos., y Artagaveytia, 1 C. Corr. T. 773, $ 5.000.00. V. 2587- D. Stirling S. C., Alfredo Margat; 1 C. Corr. T., 1968, $ 12.000.00. V. 2588- Suc. M. Pascual; Ests. Carricart S. A., 1 C. Corr. T. 1395, $ 6.000.00. A. 2589- Id.; José A. Facal; 1 C. Corr. T. 1442, $ 4.000.00. V. 2590- Ests. A. Shaw S. A.; Alf. Pereira Asención; 1 C. Corr. T. 1519, $ 5.500.00. P. 2591- Suc. M. Ilarraz; Julián Araújo; 2 M. A. Angus T. 78 y 86; pesos 8.000.00. V. 2592- Ests. A. Shaw S. A.; Israel Amorim; 1 C. Corr. T., 1541, $ 4.500.00. V. 2593- Id.; Capurro Hnos.; 1 C. Corr. T. 1566, $ 6.500.00. P. 2652. A. Puig Larrav.; Leopoldo Fernández; 2. T. A. Angus T., 120.116, $ 6.000.00. V. 2500- J. L. Santayna; Puesto del Sauce S. A.; 1 M. Landrasse T. 37, $ 800.00. V. 2501- Id.; Francisco Ravecca; 1 M. Landrasse T., 26, pesos 1.000.00. V. 2502- Roberto Ferber; Ariel Arrarte Amaral; 1 Ov. Ideal T 651, $ 1.600.00. V. 2503- F. Leciza Alvear; Juan V. Algorta; 1. O. Ideal pxc. 1429, $ 4.500.00. - Total de ventas hasta el 21 de agosto: $ 1:583.050.00.

Los negocios de ayer en el Mercado Nal. de Haciendas

Las actividades de ayer, en el Mercado de Haciendas, se realizaron en forma muy favorable para los remitentes de ganados gordos, aptos para abasto y la exportación Las sociedades de abasto tienen interés por novillos y vacas de buena gordura, para satisfacer las necesidades del abasto de Montevideo. Con referencia a las haciendas entreveradas y flacas debemos manifestar, que se colocaron corrientemente y sin variantes de mayor importancia en las cotizaciones con relación a los días anteriores. Se vendieron en total para los diferentes destinos 2.411 reses bovinas discriminadas de la siguiente manera: 1.071 novillos, 1.124 vacas, 166 terneros, 2 bueyes y 48 toros. Intervinieron en las transacciones del día los frigoríficos Nacional, del Cerro S A., Castro y Cía., Carrasco S. A., Ottonello Hnos., las sociedades de Abasto: Unionista, Urbana, Unión Permisarios S. A., Las Pitas, Unión Permisarios Carnicerías Abasto Montevideo S. A., la fábrica de Cristiani Hnos y los compradores del interior.

Arribaron a Tablada 73 vagones sencillos con 1.605 reses y por arreo y camiones 806 vacunos.

Damos a continuación las diferentes escalas de precios que se obtuvieron por clase y tipo de ganado.

Haciendas gordas.— Novillos especiales a 2.350 y 2.380 mls. de buena preparación y gordura a 2.300 y 2.320 mls. buenos gordos entre 2.200 y 2.250 mls. gordos entre 1.900 y 2.100 mls. Vacas especiales y de rendimiento a 2.000 y 2.050 mls. buenas gordas a 1.900 y 1.960 mls. gordas entre 1.700 y 1.800 mls.

Haciendas entreveradas y flacas.— Novillos bien empulpados a 1.600 y 1.700 mls. empulpados a 1.400 y 1.500 mls. carnudos desde 1.100 a 1.300 mls. flacos entre 700 y 900 mls. vacas empulpadas a 1.000 mls. carnudas entre 800 y 900 mls. y flacas desde 400 a 550 mls. terneros empulpados a 1.400 y 1.500 mls. carnudos a 1.000 mls. y flacos entre 400 y 600 mls. Bueyes a 700 mls. y Toros entre 700 y 1.100 mls.

He aquí, el detalle de las compras que realizaron en el día de ayer, los diferentes establecimientos:

Frig. Nacional — Novillos 132 desde 750 a 2.150 mls. Vacas 325 entre 400 y 1.800 mls. Terneros 21 desde 400 a 1.500 mls. Toros 27 a 750 y 850 mls.

Establ. Frig. del Cerro S.A. — Novillos 14 a 550 y 800 mls. Vacas 265 desde 400 a 500 mls. Terneros 21 a 400 y 800 mls. Bueyes 2 a 700 mls. Toros 14 a 700 y 800 mls.

Frig. Castro y Cía.— Novillos 90 entre 1.400 y 2.000 mls. Vacas 60 desde 1.000 a 1.750 mls. Toros 5 a 800 y 900 mls.

Frig. y Matadero Carrasco S. A.— Novillos 6 a 700 mls. Vacas 22 a 450 y 500 mls. Terneros 26 a 500 y 1.000 mls. Toros 1 a 1.000 mls.

Coop. Unionista de Abasto. — Novillos 418 desde 2.000 a 2.380 mls. Vacas 204 entre 2.000 y 2.050 mls.

Sdad. Urbana de Abasto.— Novillos 89 a 2.290 mls.

Unión Permisarios S. A. — Novillos 56 a 2.250 mls.

U. Perm. Carnicerías Abasto Montevideo S. A.— Novillos 206 desde 2.000 a 2.80 mls. Vacas 219 desde 1.200 a 2.000 mls.

Las Pitas S. A.— Novillos 60 a 2.200 y 2.300 mls. Vacas 6 a 1.800 y 1.950 mls.

Frig. Ottonello Hnos. Terneros 66 a 1.400 mls.

Fca. Cristiani Hnos. Terneros 32 a 500 y 1.000 mls. Toros 1 a 1.100 mls.

Interior. — Vacas 3 a 1.000 y 1.300 mls.

ENTRADA DE VACUNOS

Frig. Nacional	505
Establ. Frig. del Cerro	316
Frig. Castro y Cía.	155
Frig. y M. Carrasco	55
Coop. Unionista de A.	622
Sdad. Urbana de Abasto	89
Unión Perm. S. A.	56
U. Perm. C. A. Mdeo.	425
Las Pitas S. A.	66
Frig. Ottonello Hnos.	66
Fca. Cristiani Hnos.	33
Interior	23
Total:	2.411

ENTRADA Y VENTA DE HACIENDAS

De Florida.— De Elbio Tejera: 4 toros prom. 360 k. a 850 mls. 9 novillos prom. 337 k. a 1.400 mls. Castro y Cía. 5 terneros prom. 76 k. a 400 mls. 2 vacas prom. 320 k. a 1.800 mls. 110 vacas prom. 375 k. a 500 mls. 16 id. prom. 303 k. a 500 mls. 14 id. prom. 375 k. a 400 mls. Nacional.

De E. Peña: 13 novillos pr. 173 k a 550 mls. 14 vacas prom. 262 k. a 400 mls. del Cerro.

De Félix Ripoll: 20 vacas prom. 384 k.a 500 mls. Frig. Carrasco.

De Juan Cortada: 1 toro con 470 k. a 700 mls. 21 vacas prom. 310 k. a 450 mls. 4 terneros prom. 97 k. a 400 mls. del Cerro.

De Feliciano y Julio Noria: 1 toro con 450 k. a 700 mls. 2 vacas prom. 320 k. a 400 mls. 11 id. prom. 375 k. a 400 mls. Cerro.

De Rogelio Labandera: 15 vacas prom. 303 k. a 450 mls. 7 id. prom. 303 k. a 400 mls del Cerro.

De Dgo. F. d'Alexandro: 22 novillos prom. 350 k. a 2.000 mls. Nacional.

De Raúl Juan Abreu: 1 toro con 320 k. a 850 mls. 2 novillos prom. 260 k. a 900 mls. 17 vacas prom. 285 k. a 500 mls. 21 id. prom. 235 k. a 400 mls. 30 vacas prom. 27 k. a 1.700 mls. Nacional.

De Salto.— De Sucesores de Alejandro Houniú: 23 novillos prom. 449 k. a 2.360 mls. C.U.D.A.

De Sucesores de Leopoldo Amorín: 21 novillos prom. 412 k. a 2.050 mls. 80 vacas prom. 384 k. a 1.950 mls. 8 id. prom. 355 k. a 1.200 mls. U.PCAM. SA .

De Estancia Santa Margarita S. A.: 105 novillos pro. 450 k. a 2.220 mls. C.U.D.A.

De Río Negro.— De Juan Pedro Berot: 25 novillos pro. 429 k. a 2.280 mls. 18 vacas prom. 385 k. a 1.950 mls. U.P. CAM.S.A 1 toro con 440 k a 900 mls. 13 novillos prom. 394 k. a 1.900 mls. 4 vacas prom. 245 k. a 1.000 mls. Castro y C.

De Rocha.— De Unión Permisarios S. A.: 56 novillos prom. 530 k. a 2.250 mls. U.P. S.A.

De Colonia.— De F. Héctor Capandeguy: 40 novillos prom. 447 k. a 1.950 mls. Castro.

De Maldonado.— Scotteguazza: 10 vacas prom. 259 k. a 450 mls. 13 id. prom. 259 k. a 400 mls. del Cerro.

De Eliseo Alvarez: 23 vacas prom. 362 k.a 1.750 mls. Castro y Cía.

De Fernando Escudeño: 30 toros prom. 466 k. a 800 mls. 2 bueyes prom. 450 mls. 24 vacas prom. 233 k. a 450 mls. 10 id. prom. 233 k. a 400 mls. 11 terneros prom. 85 k. a 450 mls. 1 id. con 170 k. a 800 mls. del Cerro S. A.

De Hipólito Sierra: 1 vaca con 250 k. a 400 mls. del Cerro.

De Flores.— De Ismael Iturburu: 1 toro con 480 k. a 700 mls. 5 vacas prom. 349 k. a 450 mls. 15 id. prom. 343 k. a 400 mls. 2 terneros pro. 50 k. a 400 mls. del Cerro.

De Lavalleja.— De Arturo Fernández: 1 toro con 420 k. a 750 mls. 15 vacas prom. 253 k. a 500 mls. 21 id. prom. 233 k. a 450 mls. 8 terneros prom. 96 k. a 400 mls. Nac.

De La Mariscala S. A.: 20 vacas prom. 321 k. a 500 mls. del Cerro S. A.

De Rivera.— De [illegible] Cardozo: 21 novillos pro. 220 k. a 2.230 mls. U.P.C.A.M. S.A.

NEGOCIOS DE AYER

Primera Rueda

DEUDAS MUNICIPALES
Rambla Portuaria
15.000 para hoy .... 68.—
TITULOS HIPOTECARIOS
serie A, cupón octubre
142.700 para hoy 80.30
serie B, cupón noviembre
345.350 para hoy 79.90
serie C, cupón setiembre
96.500 para hoy 80.60
SOCIEDADES ANONIMAS ACCIONES
Fcas. Nl. de Cerveza
50 para hoy .... 50.—
OBLIGACIONES
Cinoca 12 %
25.500 para hoy .... 91.—
Lanasur (ord.)
11.000 para hoy .... 30.—

Segunda Rueda

DEUDAS NACIONALES
Unificada 5 % 1960
serie A, cupón octubre
22.500 para hoy .... 70.—
serie C, cupón setiembre
10.000 para hoy .... 73.—
DEUDAS MUNICIPALES
Int. de C. C. de Mon. 1937 cupón octubre, serie M
4.000 para hoy .... 71.—
TITULOS HIPOTECARIOS
serie A, cupón octubre
181.475 para hoy 80.30
serie B, cupón noviembre
151.000 para hoy 79.90
serie C, cupón setiembre
161.975 para hoy 80.60
SOCIEDADES ANONIMAS ACCIONES
Banco Comercial
40 para hoy .... 169.—
Ildu
74 para hoy .... 52.—
OBLIGACIONES
Mantero y Cía. 13 %
30.000 para hoy .... 92.—

ASI VA LA BOLSA DE MONTEVIDEO

AYER: Sostenida para Títulos Hipotecarios. Floja para los demás valores.

Acciones	Operaciones Máxima	Operaciones Mínima	Operaciones Cierre	Fecha	Monto Operado	Monto Acumulado	Capital integrado	Ultimo dividendo	Dividendo Prev.	Fecha último pago
Banco Comercial	195.—	169.—	169.—	21|8	4.000	1.973.500	15:600.000	8 % E	8 % 4	Mayo 1962
Campomar y Soulas	62.—	33.—	47.—	20|8	—	712.000	36:688.617	30 % A	—	Marz 1962
Cía. U. de Fósforos	84.—	69.—	60.—	14|8	—	127.400	4:509.500	6% E 6% A	—	Julio 1961
S. A. Cristalerías U	135.—	76.—	84.—	7|8	—	359.200	10:571.050	20 % A	—	Febr 1962
Fca. Nal de Papel	84.—	50.—	57.—	10|3	—	774.400	19:600.000	8% A 4% A	15 %	Set. 1961
Fca. Alpargatas	135.—	43.—	72.—	16|8	—	1.623.000	33:150.000	20 % A	7 %	Mayo 1962
Fca. U. Neumáticos	95.—	46.50	73.—	20|8	—	2.010.600	33:488.400	5%A 10%E	—	Enero 1962
Fca. Nal de Cerveza	135.—	42.—	111.—	21|8	5.000	1.855.600	41:951.500	11 % E	5 % 4	Mayo 1962
Frigorífico Modelo	116.—	62.—	16|8	16|8		836.500	23:260.590	14 % E	—	Nov 1961

TITULOS HIPOTECARIOS 5 %

Tits. Hipotecarios Serie A	80.20	80.30	80.20	80.30
Tits. Hipotecarios Serie B	79.80	79.90	79.80	79.90
Tits. Hipotecarios Serie C	80.50	80.60	80.50	80.60

ACCIONES

Banco Comercial	s|o.	169.—	s|o.	169.—
Banco de Cobranzas Loc. y An.	101.50	s.v.	101.50	s|v.
Banco de Montevideo	s|c.	110.—	s|c.	110.—
Bco. Transatlántico del Ur. "A"	130.—	s|v.	130.—	s|v.
Bco. Trans del Ur. "BH"	108.—	s|v.	108.—	s|v.
Bco. Urug. de Adm. y Crédito	70.—	90.—	70.—	90.—
Barreiro y Ramos	s|c.	76.—	s|c.	76.—
Cer. y Malt. Paysandú (ord.)	s|c.	35.—	s|c.	30.—
Cinoca series A y B	—	—	s|c.	92.—
Cinoca serie D	—	—	50.—	53.—
Cía. Gral. Fósf. Montevideana	s|c.	60.—	s|c.	60.—
Cía. Ind. y de Prod. Agrícolas	90.—	s|v.	91.—	s|v.
Cía. Salus	115.—	s|v.	110.—	s|v.
Cristalerías del Uruguay	80.—	90.—	81.—	88.—
Elaboradora de Metales	104.—	s|v.	104.—	s|v.
Fca. Nal. de Papel	50.—	56.—	50.—	55.—
Fca. U. de Alpargatas (Ord.)	67.—	71.—	68.—	70.—
Fca. Urug. de Neumáticos	s|c.	71.50	67.—	71.50
Fca. Nales de Cerveza	49.—	50.—	49.50	50.—
Ferrosmalt	—	—	78.—	80.—
Frigorífico Modelo	109.—	s|v.	s|c.	111.—
Ind. Lanera del Uruguay	51.50	s|v.	s|o.	52.—
Ind. Papelera Uruguaya	58.—	60.—	s|c.	60.—
Introzzi	—	—	s|c.	60
Oyama	—	—	69.—	71
Pamer	s|c.	41.—	s|c.	40.—
R.A.U.S.A.	55.—	56.—	s|c.	56.—

DEUDAS INTERNAS 5 %

D. Unificada 1960 serie A	70.—	70.20	s|o.	70.—
D. Unificada 1960 serie B	s|o.	83.80	83.50	83.80
D. Unificada 1960 serie B	s|o.	73.30	s|o.	73.—

Los negocios totalizaron $ 1:255.050

Incambiada estuvo la plaza en la Bolsa de Valores. Prosiguió sostenida para Títulos Hipotecarios y floja para los demás valores. En Títulos Hipotecarios se negoció por $ 1.131.656. En D. Nacionales alcanzaron a $ 32.000. En D. Municipales $ 19.000 y en S. Anónimas $ 16.400. En Obligaciones se negoció por $ 55.500.

OBLIGACIONES

Barreiro y Ramos serie B	—	—	58.—	s|v.
Cinoca serie A	—	—	s|o.	91.—
Jockey Club de Montevideo	s|c.	57.—	s|c.	57.—
Mantero y Cía.	—	—	s|o.	92.—

DEUDAS MUNICIPALES 5 %

Int. Conv. C. de Mont. serie D	—	—	s|c.	75.—
Int. Conv. C. de Mont. serie M	s|c.	73.—	s|o.	71.—
Bs. Pavimentación	s|c.	75.40	s|c.	73.40
Bs. Rambla Portuaria	s|c.	68.10	s|o.	68.—
Bs. Saneamiento	s|c.	75.40	s|c.	73.40
Bs. Mun. Serv. Tr. Col.	s|c.	73.20	s|c.	73.20

Resumen

	Lunes	Porcent.	Martes	Porcent.
D. Nacionales	$ 21.300	2.22%	$ 32.500	2.58%
T. Hipotecarios	" 910.050	95.07 "	" 1.131.650	90.16 "
D. Municipales	" 19.000	1.98 "	" 19.000	1.52 "
S. Anónimas	" 7.000	0.73 "	" 16.400	1.30 "
Obligaciones			" 55.500	4.43 "
	$ 957.350	100.00%	$ 1.255.050	100.00%

COTIZACION DE NUESTRA MONEDA

PRECIOS OFICIALES DE CIERRE

CAMBIO LIBRE — OPERACIONES A LA VISTA

DENOMINACIONES	BILLETES Lunes Compra	BILLETES Lunes Venta	BILLETES Martes Compra	BILLETES Martes Venta
1 LIBRA PAPEL	30.75	31.45	30.75	31.45
100 PESOS ARGENTINOS	8.65	8.95	8.65	8.95
100 DOLARES	1.095.—	1.105.—	1.095.—	1.105.—
100 FRANCOS SUIZOS	252.—	263.—	252.—	263.—
1.000 CRUCEIROS	18.50	20.50	18.50	20.50
1.000 FRANCOS FRANCESES	22.15	23.65	22.15	23.65
100 FRANCOS BELGAS	21.75	21.90	21.75	21.90
100 FLORINES	306.—	314.—	306.—	314.—
1.000 LIRAS	17.45	17.95	17.45	17.95
100 PESOS CHILENOS	0.55	0.62	0.55	0.62
100 MARCOS ALEMANES	276.—	284.—	276.—	284.—
100 PESETAS	18.35	19.05	18.35	19.05
100 ESCUDOS PORTUGUESES	38.35	39.85	38.35	39.85
100 SOLES PERUANOS	39.—	42.—	39.—	43.—
100 GUARANIES	8.—	9.—	8.—	9.—

MONEDAS DE ORO

Denominación	Importe	Gramo fino		PIEZA $	PIEZA Dóls.	GRAMO $	GRAMO Dóls.	ONZA $	ONZA Dóls.
Soberana	Dls 10.—	7.3223	....	257.—	23.30	17.08	1.54	506.36	45.72
Aguila	$Ch 50.—	37.50	....	100.—	9.05	13.60	1.24	424.87	38.51
Chilena	DM 00.—	15.04665	....	241.—	21.90	15.56	1.21	463.44	41.65
Napoleón	Gui 10.—	18.30578	....	165.—	15.—	13.54	1.21	424.87	38.57
Alemana	Fr 20.—	7.16841	....	146.—	14.50	14.30	2.02	683.53	61.98
Holandesa	Lbs. 1.—	5.80655	....	98.—	9.20	16.87	1.58	514.14	40.12
Mexicana	$M. 20.—	6.048		547.—	$ 49.70	11.05	1.21	514.14	46.66

MERCADO FINANCIERO

AVALUACIONES

Países	Monedas Transferibles	MERCADO FINANCIERO (Avaluaciones) Compra	Cobertura
ALEMANIA FEDERAL	100 DM	$ 273.80	$ 273.936
BELGICA	100 Francos belgas	" 21.95	" 21.960
BRASIL	100 Cruceiros	" 1.85	" 1.851
CANADA	1 Dól. Canadiense	" 10.10	" 10.105
DINAMARCA	100 Cor. Dinamarq	" 158.10	" 158.170
EE. UU.	1 Dólar U.S.A.	" 10.95	" 10.955
FRANCIA	100 Francos	" 223.20	" 223.311
HOLANDA	100 Florines holandeses	" 303.40	" 303.551
INGLATERRA	1 Libra	" 30.63	" 30.645
ITALIA	1000 Liras	" 17.60	" 17.608
SUECIA	100 Coronas suecas	" 212.60	" 212.706
SUIZA	100 Francos suizos	" 253.10	" 253.226

Avaluación del dólar vendedor en el Mercado Financiero: Venta: $ 1098.

BOLSA DE NUEVA YORK

PROMEDIOS DOW JONES

	Lunes	Martes
Industriales (30 Stocks)	612.86	608.64
Railroads (20 Stocks)	121.74	122.33
Utilities (15 Stocks)	120.49	120.63
Corp. Average	211.55	210.95
STANDARD & POOR'S		
Comp Index 500 Stocks	59.37	59.12
Total Acc Vend	4.580.000	3.730.000
Tendencia	Muy sos r.	m. bajo

TITULOS (Compradores)

Australia 4½ % 1971.	94.3|4	95.1|3
Australia 4½ % 1973.	93.3|4	94.3|4
Bolivia 8 % 1947	13.3|4	
Caldas (Colomb.) 3% 1978	56	
Chile 3 % 1993	37.1|2	38.1|2
Alemania 4 % 1972	99.1|4	
Guayaquil - Quito	27	29
Uruguay Reaj 4½ ½ 1978	87	90
Urugu. Reaj 4 1.8 ½ 1979	83.1|2	

ACCIONES

	Lunes	Martes
A. C. F. Industries	60.1|2	65.1|2
Allegheny Ludlum	31.5|8	30.1|2
Allied Chemical	38	38
Allied Stores	57.3|4	57.1|8
Allis Chalmers	14.5|8	14.3|8
Aluminium Ltd	23.7|8	23.7|8
Alcoa	63.1|2	61.3|4
Amer Can Co.	45	45.1|8
Amer Cyanamid	39.3|4	41.5|8
Amer Elec Power	63.3|8	63.1|4
Amer Foreign Corp.	8.5|8	8.3|4
Amer Foreing Climax	30.1|2	30.5|8
Amer Motors	17	17
Amer Natural Gas	40.1|8	40.1|4
Amer Smelting & Ref.	51.1|2	51.7|8
Amer Tel & Tel	114.1|8	113.1|4
Amer Tobacco	31.1|4	31.1|3
Amer Viscose	54.5|8	54.3|8
Anaconda Corp.	40.7|8	41.3|8
Armco Steel	49.1|2	49.1|3
Armour of Delaware	40	41.3|8
Atchison Topeka	21.3|4	22.3|8
Avco Corp.	24.1|4	23.5|8
Baltimore & Ohio	22.3|4	22.5|8
Bendix Aviation	56	55.1|2
Bethlehem Steel	32.3|4	32.1|8
Boeing Co	43.1|2	42.1|8
Borden	50	49.5|8
Burroughs Corp.	38.1|4	38.1|8
CIT Financial Corp.	37.1|3	39
Canadian Pacific	21.1|3	21.1|4
Case (J. I.) Co	5.3|4	5.1|2
Caterpillar Tractor	33.5|8	33.5|8
Celanese Corp	35	34.7|8
Chesapeake & Ohio	49.3|4	49.5|8
Chrysler Corp	54.7|8	54.7|8
Cities Service	49.1|4	49.1|4
Colgate Palmolive	41.3|4	42.1|8
Columbia Broad. Syst.	38.7|8	38.1|2
Columbia Gas Syst	25.7|8	26.3|3
Commonwealth Edison	44.3|4	44.1|4
Consolidated Edison	75.3|3	76.3|4
Cons Nat Gas	56.1|2	56
Continental Can	43.3|4	42.5|8
Continental Oil	51	51.1|8
Crane Co.	44	44
Crown Zellerbach	40.1|2	40.1|2
Deerex Ref.	46.5|8	46.1|4
Douglas Aircraft	26.3|4	26.1|4
Dow Chemical	47.1|2	47
Du Pont de Nemours	199.7|8	198.1|2
Eastman Kodak	100.1|4	93.1|2
Elec. Bond & Share	27.1|2	27.1|4
El Paso Nat Gas	20	19.1|2
Fairbanks Whitney	5.1|4	5.1|8
Food Mach & Chem.	67.1|8	67
Ford Motors Co.	44.1|2	43.3|4
Fruehauf Trailer	23.3|4	23.1|2
General Dynamics	26.1|4	25.3|4
General Electric	68	68
General Foods	70.3|4	70
General Instruments	17.1|4	16.7|8
General Motors	53.1|8	52.5|8
General Tel & Elec.	21.1|8	21.1|4
General Tire & Rub.	25.1|8	24.1|3
Gety Oil Co	15.3|8	15
Guillete Co.	38.3|4	38.1|2
Goodyear Tire & Rub.	30	29.5|8
Gulf Oil	35.1|4	35.1|2
Illinois Central	36.7|8	37.1|4
Int Business Mach	393.3|4	392.3|4
Int Harvester	46.3|4	46.7|8
Int Nichel of Canadá	65	64.3|8
Int Paper	26.3|4	26.1|2
Int. Tel & Tel	43	42.7|8
Johns Manville	42.3|8	42
Jones & Laughlin Steel	48.1|2	47.3|8
Kaiser Aluminium	34.3|4	35
Kennecott Copper	71.1|4	70.3|4
Libbey Owens Ford	48.1|8	48
Lockeed Aircraft	51.3|8	50.3|4
Lone Star Comet	19.1|2	17.1|4
Lorillard	45	45.1|2
Lukens Steel	40.1|2	39.5|8
Marathon Oil	36.7|8	36.7|8
Martin Marietta Corp	25.1|4	25.5|8
May Dept. Stores	49	48.5|3
Merck & Co.	66.7|8	64.7|8
Mesabi Trust	12.3|8	12
Metro Gold Mayer	35.5|8	35.7|8
Minnesota Min & M.	54.1|8	53.3|4
Monsanto Chemical	39	38.7|8
Montgomery Ward	27.1|3	27.3|8
National Biscuit	30.1|2	30.3|8
Nat Cash Register	83.1|2	83
Nat. Dairy Prod	55.1|2	55.7|8
Nat. Destillers	25	24.3|4
Nat Gypsum	40.1|4	40.1|8
Nat Lead Co.	70.1|4	69
Nat. Steel	31.1|8	31
N. Y. Central	13	13.1|8
Newmont Mining & Corp.	59.1|2	59.1|2
Norfolk & Western	87.1|2	88.3|8
North Amer. Aviation	68.1|2	68.1|8
Northern Pacific	33.3|8	33.3|4
Olin Mathieson Chem.	33.3|4	33
Owens Illinois	79.1|2	79
Pacific Gas Elec.	29.3|8	29.5|8
Pan. Amer. World Airways	18.7|8	18.3|4
Paramount Pictures	38.3|4	38.1|4
Parke Davis	23.1|8	23.1|8
Penn Railroads	11.1|2	11.3|8
Pepsi-Cola	41.1|4	41.5|8
Pfizer (Chas)	40.7|8	40.5|8
Phillip Morris	70.3|4	70
Phillips Petroleum	46.3|8	46.3|8
Procter & Gamble	70	69.1|2
Public Service	46.3|8	64.1|2
Pure Oil	70	31.1|8
Radio Corp. of Amer.	64.1|2	47.3|4
Raytheon	30.3|4	33.5|8
Republic Steel	48.1|2	35.1|4
Reynolds Metals	34	29.5|8
Reynolds (R.I.) Abco.	36.3|8	45.3|4
Royal Dutch (20 Fl.)	30	38.3|4
St. Joseph Lead	45.1|4	27.7|8
St. Regis. Paper	39.1|8	26.7|8
Schering Corp.	27.3|8	36.3|8
Seaboard Airlines	26.5|8	23.3|4
Sear Roebuck	37	73.1|4
Shell Oil	23.3|4	36
Shell Transport	75	18.5|8
Sinclair Oil	35.3|4	31
Singel Oil	18.5|8	109.1|2
Socony Mobil	30.5|8	51.3|4
Southern Co.	109.3|4	49.3|4
Southern Pacific	51.1|4	25.3|4
Southern Ry	49.1|4	47.5|8
Sperry Rand	25	11.7|3
Stand Oil of Cal.	47.7|8	57.3|4
Stand Oil of Ind.	15.1|2	44.3|8
Stand Oil of N. J.	58	52.3|4
Studebaker-Packard	44.5|8	8.7|8
Sunray Mid Cont	52.5|8	23.3|4
Tenn Gas Transm.	8.3|8	21.3|4
Texaco Inc.	23.3|4	53.3|8
Texas Instruments	21.1|2	62.3|8
Thiokol Chemical	63.1|2	20.1|2
Tri-Continental	62.7|8	59.7|8
Union Carbide	30.1|8	61.7|8
Union Pacific	40	29.7|8
United Aircraft	91.7|8	48.5|8
United Co	29.7|8	7.1|2
United Fruit	48.1|4	21
U. S Borax Chem.	7.3|8	27.1|4
U. S. Rubber	24.3|8	42
U. S Steel	27.1|2	44.1|4
Western Union	42	27.1|8
Westinghouse Air Br	45.1|2	24.5|8
Westinghouse Elec	27.1|4	28.3|4
Woolworth	25	68.5|3
Youngstown S & T.	79	78
AMERIC STOCK EXCH.		
Aerojet General	59	59
American Petrofina	4.3|4	4.3|4
Bailey Selburn Oil	6.5|8	6.3|8
Brazilian Traction	2.7|8	3
Brit. Amer. Oil	28.1|4	28.1|4
Brit Columbia Power	15.1|2	15.3|8
Brit. Petroleum	4.7|8	4.7|8
Creole Petroleum	34.5|8	34.5|8
Ford Motors Co.	139.1|2	139.1|2
Fresnillo	5.3|4	5.5|8
Home Oil Co Ltd	11.1|8	11
Imperial Oil	40.3|8	39.3|4
Kaiser Industries	6.1|4	6.1|3
Louisiana Land Expl.	64	63.3|3
Molybdenum Corp	28.1|2	29.3|4
New Jersey Zinc	27	27.1|4
Pacific Petroleum	13.1|8	13
Sinclair Oil Venez	39.3|4	40
South Penn Oil	32	33.1|8
Technicolor	11.7|8	11.1|2
OVER THE COUNTER		
Bank of American	61	61
Chase Manhattan Bank	74.1|2	74.1|2
First Nat. City Bank	89.1|4	89.1|4
Manuf. Hanover Trust	53.1|4	53.1|4
Morgan Guaranty Trust	117.1|2	117.1|2
Royal Dutch (33 ¼ G)	64	64
Television Elec.	7.11	7.09
Travelers Insur.	136	137.1|2

COMTELBURO RETRANSMITE POR EL SATELITE TELSTAR

LONDRES, 21 (Comtelburo) — El próximo 23 de agosto, COMTEL-REUTER transmitirá algunos precios de Bolsa de Nueva York, así como un breve comentario, por intermedio del satélite Telstar, netre las 19.30 y las 20.00 hs. GMT (16.30 y 17.00 hora local). Será esta la primera vez en que un precio de Bolsa es retrasmitido a través del espacio, y marca el comienzo de una nueva era en la circulación de informaciones comerciales. Se produce 112 años después que Julius Reuter despachó, por primera vez, cotizaciones de Bolsa por medio de palomas mensajeras. En aquella también histórica oportunidad, se trataba de precios de la Bolsa de Paris, y fueron enviados desde Bruselas hasta Aquisgrán, el eslabón todavía incompleto en la línea telegráfica París-Berlín.

Productos de granja

Los precios de ayer en el Mercado Agrícola:

Hortalizas por docenas de atados. — Acelgas de 6.00 a 8.00. Apio verde de 8.00 a 12.00. Albahaca de 3.00 a 6.00. Berros de 8.00 a 10.00. Cebollas de verdeo de 10.00 a 26.00. Espinacas de 5.00 a 7.00. Nabos de 5.00 a 6.00. Nabizas de 5.00 a 6.00. Orégano de 4.00 a 0.00. Perejil de 5.00 a 7.00. Puerros de 12.00 a 15.00 Rabanitos de 3.00 a 5.00. Remolacha de 7.00 a 10.00. Radichas de 8.00 a 10.00. Tomillo de 4.00 a 6.00. Zanahorias de 22.00 a 35.00.

Precios por docenas. — Acaucíles de 10.00 a 15.00. Apio blanco de 25.00 a 38.00. Cardos de 40.00 a 48.00. Coliflores de 10.00 a 16.00. Escarolas de 4.00 a 5.00. Lechugas de 2.50 a 8.00. Repollos de 6.00 a 17.00 (colorados)

Precios por kilos. — Arvejas de 3.80 a 4.00. Boniatos de 0.70 a 0.95. Batatas de 0.70 a 1.00. Cebollas de 2.20 a 2.60. Papas nac. nuevas de 1.70 a 2.00. Papas importadas de 1.00 a 1.70. Porotos de 3.50 a 4.00. Laurel (por atados) de 0.15 a 0.30. Ajos (por ristra) de 22.00 a 28.00. Calabazas (por kilo) de 0.60 a 0.80. Zapallos de 1.20 a 1.80. Ajíes morrones (del norte) de 60.00 a 100.00 (por ciento). Tomates de "Bella Unión" de 3.20 a 6.00. Habas de 3.50 a 4.00.

Precios de frutas por cajón. — Manzanas Carpendú de 25.00 a 45.00. Manzanas Deliciosas de 70.00 a 95.00. Manzanas Jonathan de 60.00 a 75.00. Manzanas Reinette de 30.00 a 45.00. Manzanas Red Deliciosas de 80.00 a 10.00. Manzanas Kind David de 65.00 a 40.00. Naranjas salteñas de 18.00 a 24.00. Naranjas de Ombligo de 40.00 a 50.00. Naranjas de Salto de 35.00 a 45.00. Pomelos de 20.00 a 35.00. Mandarinas de 20.00 a 40.00. Limones de 5.00 a 6.50. Frutillas (por kilo) de 10.00 a 12.00. Bananas (por docena) de 1.20 a 2.60.

Productos de granja por kilos — Pollos de 7.50 a 8.20. Gallinas de 6.00 a 6.50. Patos de 3.50 a 4.00. Huevos (por un peso) de 2 1|2 a 3 unidades. Conserva de tomates de 4.00 a 6.00.

¡ES UN DEBER!
Todo niño debe ser protegido contra la poliomielitis, mediante la vacunación contra la enfermedad.
★
MINISTERIO DE SALUD PUBLICA

Productos Agropecuarios

Lanas. — En esta plaza, la comercialización es insignificante, ya que prácticamente no se llevan a cabo más operaciones con la zafra 1961 62 la que se estima como negociada en su totalidad. Muchos compradores, ya han comenzado a interesarse por lotes de lana en pie, habiéndose concretado en el interior del país algunas transacciones en las que se pagó alrededor de pesos 85.00 por los 10 kilos de vellón.

Pieles lanares. — Los lotes de 1|2 lana arriba con alto porcentaje de 3|4 lana consiguen colocarse dentro de los precios que oscilan entre pesos 66.00 a 68.00 para los conjuntos sanos y entrepesos 33.00 a 34.00 para los maldesechos. Para las demás categorías de estas pieles, no hay demanda interesada y los valores permanecen como nominales.

Cueros vacunos y de potros secos. — No se llevan a cabo con estos cueros, un conjunto de negocios que dé base como para formular una escala de precios corrientes. La negociación es muy limitada y los precios son nominales.

Cueros vacunos salados. — Dentro de un mercado encalmado se realizan aisladas operaciones.

Cerda. — La cerda de vaca y de potro se coloca con facilidad.

Maíz. — Con este grano se opera con una mejor disposición de los compradores lo que permitido que en la semana anterior se registraran mejoras en los valores.

Lino. — Los 100 kilos de lino base 4 por ciento se 118.00 pesos. cotizan alrededor de los

Girasol. — También este oleaginosa, presenta la cosecha como comercializada.

Avena. — Con pesadez se opera con esta semilla.

Cebada. — Al igual que las demás plazas, esta prosigue acusando la paralización ya conocida.

Sorgos Graníferos. — Estos sorgos se negocian con más agilidad, pagándose por la feterita de pesos 62.00 a 65.00 y por el Martín Milo de pesos 64.00 a 66.00.

Gruesa	Nominal
Con semilla	Nominal
PIELES LANARES (10 kgs.) —	
De 1|2 y 3|4 la. s. l.	Nominal
1|2 y 3|4 l. r. malde.	Nominal
1|4 y tro. lot. gene.	Nominal
Finos y buenos	Nominal
1|4 y tr. maldesech	Nominal
Pel. lot. gen. sanos.	Nominal
Pelado maldesechos	Nominal
Borregos buenos	Nominal
Borregos maldesech.	Nominal
Borreguitos buenos	Nominal
Borreguitos maldese.	Nominal
Corderitos buenos	Nominal
Corderitos desechos	Nominal
Corderitos inservibl	Nominal
CUEROS VACUNOS Y POTROS SECOS (10 kgs.) —	
Va., b. y b. p. l. c. g.	41.— 42.—
Vac. p. v.lg. o sarn.	32.80 33.60
Bec. y b. c. g. o sa.	20.50 21.00
Vac. pesados o inse	9.00 10.00
Bec. y bec. inservib.	9.00 10.—
Potros buenos	19.— 20.—
Potros maldesechos	9.50 10.—
Potros inservibles	4.75 5.00
Nonatos buenos	55.— 57.—
Nonatos y o inserv	9.— 10.—
CUEROS VACUNOS SALADOS (100 kgs.) —	
Vac. y va. d. y s. g.	220.- 230.-
Nov. m. b. d. a.lga	Nominal
Bec. y becer. a.lgar.	220.- 230.-
Buenos	Nominal
Non de rodeo sanos	Nominal
CERDA (10 kgs.) —	
De vaca	175.- 180.-
De potro	175.- 180.-
TRIGO (100 kgs.) —	
Base 78	78.—
TRIGO DE FIDEO (100 kgs.)—	
Superior	Nominal
Bueno	Nominal
Regular	Nominal
MAIZ (100 kgs.) —	
Fino	80.— 81.—
Común superior	78.— 79.—
Común bueno	76.— 77.—
Común regular	72.— 74.—
Común húmedo	69.71
LINO (100 kgs.) —	
Base 4 %	117.—
GIRASOL (100 kgs.) —	
Sano, seco y limpio	117.—
AVENA (100 kgs.) —	
Superior	60.— 61.—
Buena	57.— 58.—
Regular	Nominal
CEBADA (100 kgs.) —	
Superior	64.— 65.—
Buena	59.— 61.—
Regular	Nominal
MANI (100 kgs.) —	
Aceitero b Cámara	Nominal
ALPISTE (100 kgs.) —	
Superior	Nominal
Bueno	Nominal
Regular	Nominal
SORGOS GRANIFEROS (100 kgs.) —	
Feterita	62.— 64.—
Martin Milo	63.— 65.—
ALFALFA (100 kgs.) —	
Superior	60.— 62.—
Buena	50.— 52.—
Regular	Nominal
MEZCLA (100 kgs.) —	
Superior	Nominal
Buena	44.— 46.—
Regular	38.— 40.—
LANAS (10 kgs.) —	
Vellón Cruza:	
Fina supra	Nominal
Sup. a supras	Nominal
Fina superior	Nominal
Fina buena	Nominal
Cordero Cruza:	
Fina y mediana	Nominal
Gruesa	Nominal
Con semilla	Nominal
Barriga Cruza:	
Fina y mediana	Nominal

Actividad del agro en la noticia breve

MINAS, 21, (ANI). — Nuevo éxito en la campaña antipoliomielítica se anota en la zona que tiene como foco la cuarta región militar.

Hasta ayer, en el Departamento de Lavalleja se había hecho la vacunación de 9.678 personas; en Maldonado 4.810; en T. y Tres 4.408; en Rocha 8.788 y en Cerro Largo 7.915.

En el Departamento de Lavalleja el total de 9.678 personas vacunadas, responde a los siguientes parciales:

De tres meses a dos años 1103 de tres a cinco años 1.638; de seis a doce años, 4.108; de 13 a 20 años, 2.739 y mayores de 20 años, 65 personas.

SAN JOSE, 21, (ANI). — La Comisión Municipal Pro Huertas Familiares realizará un reparto de semillas de hortalizas el próximo 25. Lo hará a partir de la hora 9 en el local de la Comuna.

TODA la PRODUCCIÓN CORRIEDALE de
"LAS ROSAS" de SCREMINI

630 VIENTRES: 300 BORREGAS NO • 30 id. de PEDIGREE • 300 OTRAS MOCU, NO, SERVIDAS (la mitad) por los MEJORES PADRES de "LAS ROSAS"
825 CARNEROS: 700 BORREGOS NO • 50 id. de PED, NO a GALPÓN • 50 id. de PED NO a campo • 25 CARNEROS USADOS
HAY HERMANOS y HERMANAS del GRAN CAMPEÓN en PALERMO
El JUEVES 4 de OCTUBRE en "LAS ROSAS" (Depto FLORIDA)
A PAGAR el 15 de ENERO
PREVIA CONSULTA con los REMATADORES
ADHERENTE
BANCO COMERCIAL
[illegible] MONTEVIDEO

Etchebarne se lesionó

COMO, 21 — El ciclista amateur del Uruguay, Ruben Etchebarne, se accidentó esta tarde sufriendo la fisura de la clavícula derecha.

Como consecuencia de la lesión el corredor no podrá participar en las competencias mundiales de persecución, pero se tiene la esperanza que pueda hacerlo en las competencias contra reloj, por equipos.

Etchebarne se accidentó al encontrase realizando un entrenamiento en compañía de su director técnico, Soler, en una de las rutas de Milán, al ser embestido por la motocicleta del entrenador y experimentar una fuerte caída.

Inmediatamente en su hotel de Mariano Comense el ciclista fue revisado por el médico de la delegación uruguaya Dr. Giovanni Ventura, quien hizo el diagnóstico.

COMPETENCIAS DE NOVICIOS

El Club Ciclista América, organiza para este fin de semana, una competencia en dos etapas, reservada a Novicios Absolutos, comenzando a las siete horas.

Esta prueba se realizará en su décima tercera edición, y servirá para definir el título de "Campeón de Resistencia" del año en curso.

Tendrá puntaje doble y el recorrido de ambas etapas será el siguiente: Rambla y Comercio, Rambla, R. Barradas, Ada. Italia, Ruta 101, hasta klm. 47, Ruta 11, Atlántida, Ruta Interbalnearia, Ruta 101 Avda. Italia, Barradas y Rambla hasta Comercio.

Las inscripciones para esta prueba comenzaron ayer, continuando hoy y mañana de 19 a 21 horas en el local de la Avda. 8 de Octubre 3189 casi Larrañaga.

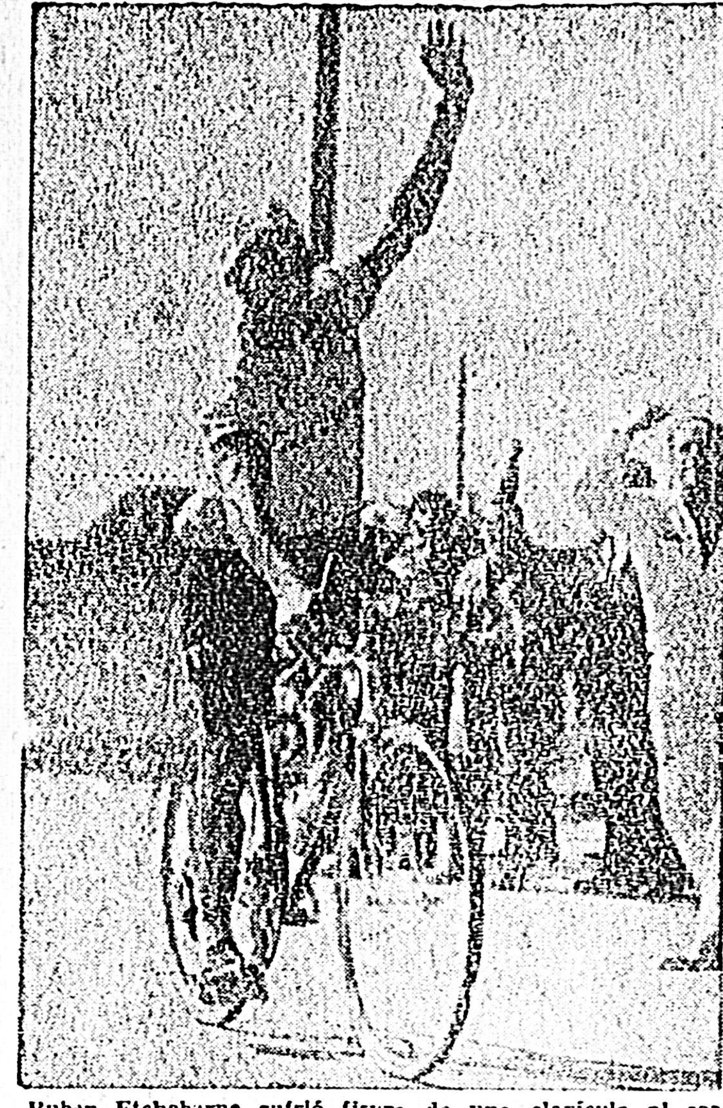

Ruben Etchebarne sufrió fisura de una clavícula al ser embestido por la moto que guiaba el entrenador Soler

EL BIEN PUBLICO

Miércoles 22 de agosto de 1962

Aquí más noticias

POLO — Fué constituído el cuerpo directivo de la Asociación Uruguaya de Polo en la reunión de la asamblea anual ordinaria.
En el ejercicio 1962-63 será presidente el Sr. Juan Andrés Herrera; vice presidente, el Sr. Juan Hounie; secretario el Dr. José Luis Quagliotti y vocales los Sres.: Francisco Garayalde, Francisco Silveira y Germán Morixe y suplentes los Sres. Alberto Larroux, Aníbal Sanguinetti y Carlos Rydstrom. Asimismo fué aprobada la Memoria y el Balance del pasado ejercicio.

ESGRIMA — Fué suspendido por el término de dos años el competidor Edgar Mendy Gambardella en el acuerdo semanal del Consejo de la Federación Uruguaya de Esgrima. La pena se computa a partir del 13 de febrero.
Se estableció fecha de comienzo del Campeonato de Tercera Categoría para el 31 del corriente, de Segunda el 17 de setiembre y de Primera para el 1º de octubre.

FUTBOL AMATEUR — Fué suspendida la jornada del próximo sábado en el acuerdo del Consejo de la Federación Uruguaya de Fútbol Amateur en razón del feriado nacional.
Se autorizó sin embargo, a que en esa fecha, Pastoriza y Rafio adelanten su encuentro de la séptima fecha, en la cancha de El Puente.
Pasó al Tribunal Arbitral el formulario del cotejo entre Pereda y Montevideo Rowing.
Finalmente integraron estas comisiones: De Reglamentos, con los Sres. Roberto Faggiani, Eduardo Cerón y Raúl Costales; de Relaciones, con los Sres. Juan Morsi, un delegado de Pastoriza y Diego Zorrilla y de Finanzas con os Sres. Carlos Scasso, Juan Arias y José Serio.

HOCKEY — Organizado por Delta Patín Club, entidad que festeja su decimocuarto aniversario de fundación, se realizará el viernes, sábado y domingo, un certamen cuadrangular, participando Harrod's y Gath y Chaves, de Buenos Aires, Platense, Cesopé y Delta. Jugarán en la cancha de Delta.
—Mañana miércoles, continuará el torneo "Confraternidad", organizado por Platense Patín Club, rigiendo los siguientes detalles: Defensor vs. Cesopé, a las 20.45 con 15 de tolerancia; Platense "A" vs. Platense "B" a las 21.45 con 15 de tolerancia. Gimnasio: Platense.

PELOTA — En Los "33". A paleta: Noel Pressa y Delmue 40, Val y Laborde 36; Lados y Finales 40, Enrique López y Carrasco 38; De Bernardis y Kerseillac 40, López Castilla y Carrasco 36.
En Wanderers. A paleta: Nelson Castro y Sarugo 40, Valverde y Carlos Ithurbide 37. A mano: Santos y Serpa 40, Victorio Lierman y Retta 31; Reino 40, E. Peña 35.
En Euskal Erria. A paleta. García y Corrales 30, Montañez y De los Angeles 23; Clemente Mados y Porta 30, Irisarri y Peña 28; Daglio y Herman Reisfeld 30, César Martí y Daglio 28; Alberto Mados y Varela 30, Luis Mados y Ruiz 27.

Se presentará el sábado en Young la Selección de Tercera

Hoy de noche, tras la definitiva práctica a realizarse por el plantel preseleccionado, se designará en Tercera "A" la embajada que el sábado viajará a Young para presentarse en horas de la tarde jugando contra el seleccionado de la Liga local. El lunes se recibió cable de la misma informando aceptar que la delegación capitalina viaje integrada con un máximo de 35 personas, razón por la cual se ratificó la decisión de suspender la etapa que por la rueda inicial del Torneo Uruguayo debía jugarse el domingo.

PLANTEL INVICTO
Durante el acuerdo fueron recibidos en sala los integrantes del Tribunal Arbitral, quienes hicieron ver la inquietud que les provoca el alto porcentaje de expulsiones que se viene registrando en cada fecha. Ante su planteamiento se abordaron en sus distintos aspectos —incluido el de determinadas normas [illegible]— acordándose que una Comisión Especial [illegible] el Colegio para solicitarle mejor colaboración en materia de designaciones, y hacer [illegible] a los clubes un [illegible] cumplimiento del Código de Penas en vigencia.
De dicho cuerpo de justicia se promulgó también el fallo del partido Nacional - Cerro levantándose la pena preventiva al jugador de Nacional, Gilberto Machado, y suspendiéndose [illegible].

QUINTA "A"
Quinta "A" ratificó su decisión de no jugar el sábado la [illegible] correspondiente al Uruguayo, y agilitar gestiones a los efectos de que su seleccionado se presente en dicha fecha en el interior. Y en tal sentido se recibió a un representante del Atlanta Juniors de Atlántida con quien es factible que se concrete la realización de un partido.
Previendo ello, la Comisión de Selección dispuso movilizar hoy a las 19.30 horas a su plantel en el Parque Roberto con los convocados para ponerse a órdenes del técnico J. Azuaga los siguientes jugadores: Layar (Malcón), Fernández y Beraza (Central), Reyes, Sosa y Díaz (Cerro), Odriozola y [illegible] (Danubio), Marichal, Malcón, Giró y Álvarez (Defensor), Pedroza y Segovia (Fénix), Cutraro, Uriarte y Rivero (Liverpool), Miraldi, F. Morriello (Nacional), Correa, Deluca, Jurado, Sánchez, y Medina (Peñarol), Sena, Colman, Agazzi y Madruga (Racing) y Benítez Pereira y Collado (Rampla Juniors).

FALLOS DEL TRIBUNAL
También se promulgaron los fallos del Tribunal, que en su [illegible] pidió en el asunto Rampla Jrs. vs. Liverpool por no haber comparecido a declarar el línea Alberto de los Santos, al que suspendió preventivamente. Dicho Cuerpo, en Cerro vs. Racing, dió 2 partidos de suspensión [illegible] y en Peñarol vs. Racing adoptó idéntica medida para con Angel Russo de Peñarol y José M. Bittencourt de Racing.

OTRAS RESOLUCIONES
Se aprobaron los formularios [illegible] de Peñarol vs. Liverpool por constancia del juez Haroldo Conde, de que al término del mismo los players negriazules, Miguel Castro, Carlos Palero y Hamilton Rivero tuvieron para con él expresiones agraviantes. También el de Cerro vs. Danubio, por la expulsión de Roberto Pérez, de Danubio, por juego brusco.

Por último, se dieron facultades a la Mesa e integrantes de la Comisión de Selección para adoptar providencias en caso de concretarse el viaje del seleccionado, y se acordó cursar nota de felicitación a Wanderers por su 60º aniversario.

DE TODO PARA TODOS

Su primer aniversario de existencia, celebrará el domingo el Club Estrella del Túnel, que se apresta a intervenir en el torneo de la Divisional Extra.
Festejando el acontecimiento, el domingo, directivos, jugadores y afiliados de la entidad realizarán una excursión a la localidad de Progreso, en Canelones, donde protagonizarán distintos actos sociales y deportivos.

* * *

Las Juntas de fútbol y basquetbol de la Federación Comercial de Deportes sesionarán mañana miércoles a partir de las 19.30 horas parafijar las próximas jornadas de sus respectivos deportes.

* * *

Fijaran próxima actividad en el acuerdo de hoy miércoles la Federación Uruguaya de Remo. El mismo esta fijado para las 19.30 horas.

* * *

El plantel de Danubio, en su totalidad ya que no existen lesionados, hizo dos horas de ejercicios físicos en el Parque Forno, debiendo los players acudir el jueves a las 15.30 a la cancha del estadio de los Jardines del Hipódromo para hacer fútbol.

* * *

A las 19.30 horas iniciará su actividad en la temporada el Tribunal Arbitral de la Federación Uruguaya de Fútbol Amateur, comenzando con la instrucción de los asuntos que le han sido elevados, oportunidad en que tomará declaración a los players expulsados en los encuentros de las dos primeras fechas del torneo oficial y los jueces que actuaron en los mismos.

* * *

Francisco Etcheverry - William Wiseman y Eduardo Escardó (h) - Gabriel Bonneau, se clasificaron finalistas del torneo "Brasil" al aventajar a los respectivos binomios compuestos por Eduardo Carbajales - Carlos Lecuder y Pablo Paullier - Simón Berkowitz a través de interesantes y reñidas porfías.
La primer pareja abatió a Carbajales - Lecueder por dos arriba en el hoyo 12, tras dos hoyos de desempate, lo que revela el equilibrio de las fuerzas en pugna.
Con un sólo golpe de diferencia y en encuentro también de elevada técnica Escardó Bonneau, abatieron a Paullier Berkowitz, volviendo a reafirmar sus óptimas condiciones el Embajador de Francia en el Uruguay, Sr. Gabriel Bonnneau, distinguido cultor del golf.
La final, pese a que aún no se ha fijado fecha, despierta desde ya inusitado interés entre la vasta masa de aficionados del deporte del taco.

PEÑAROL Y SANTOS DEBERAN JUGAR EL 30 EN EL ESTADIO DE RIVER PLATE

BUENOS AIRES, 21. (UPI). —El 30 del actual se jugará el tercer partido de desempate entre Peñarol de Montevideo y Santos del Brasil por el Campeonato de Campeones de Fútbol. El encuentro se disputará en el estadio de River Plate. Así lo dispuso la Confederación Sudamericana de Fútbol en vista de que, hasta las 20 de hoy, ambas entidades no se habían puesto de acuerdo sobre la fecha para la realización del match.

ETAPA FINAL

La Mesa Directiva del Comité Ejecutivo de la Confederación Sudamericana de Fútbol, resolvió que el match final del continente, sea disputado entre Peñarol de Montevideo y Santos, del Brasil, el próximo jueves 30 a las 15 en la cancha de River Plate, en Buenos Aires.

La resolución fue adoptada por la Confederación como corolario del pleito suscitado a raíz de la actitud del Santos, luego del partido que perdió en su campo frente a Peñarol.

Santos acató la decisión de la Confederación, aunque bajo protesta. Trascendió que los dirigentes brasileños en caso de que el Santos sea derrotado en este tercer match sucesivo, continuarán sus reclamaciones ante la Confederación.

En el primer match jugado en Montevideo, Peñarol cayó derrotado por dos a uno. Pero el conjunto uruguayo en magnífica actuación se impuso en el segundo encuentro en Santos por 3 a 2. En un partido pleno de incidentes que el árbitro Robles suspendió por falta de garantías. El match, que se continuó jugando en sus últimos minutos en forma amistosa terminó empatado en tres tantos, pero la Confederación asignó el triunfo a Peñarol, luego del informe del referee y sus linesmen. Luego se suscitó el conflicto conocido, en razón de la actitud del Santos, cuyos dirigentes alegaban que con "un empate" y un triunfo se habían clasificado campeones y estaban en condiciones de jugar con el campeón europeo por el torneo intercontinental de clubes. Así Santos no se presentó a jugar el día indicado por la Confederación primeramente para la disputa del partido y sí Peñarol, aunque la actitud del club uruguayo tampoco fue refirmado legalmente, por cuanto la entidad sudamericana un día antes del match concedió vista a ambos clubes por cinco días, dando marcha atrás a su decisión original.

PROPUESTA DE BENFICA

BUENOS AIRES, 21. (UPI). El representante del Club Benfica de Lisboa, Portugal, señor Armando Barros Texeira, poco antes de partir hoy para su patria propuso a las autoridades de la Federación Sudamericana de Fútbol los días 19 o 20 de setiembre como fecha para la disputa del primer partido a disputarse en Sudamérica lo final de la Copa de Campeones.

Como se sabe, el Benfica, campeón de Europa, deberá definir quien se adjudica el Campeonato Mundial de Campeones con el conjunto que resulte vencedor entre Santos de Brasil y el Peñarol de Montevideo, que deben jugar el partido de desempate el 30 del corriente.

POSICION DE PEÑAROL

En la noche de ayer, el Consejo Directivo de Peñarol siguió estudiando la situación derivada del fallo emitido por la Confederación Sudamericana el 16 del corriente y que tiene relación con la postergación del tercer encuentro entre Peñarol y Santos, que debió haberse efectuado el pasado viernes 17 en Buenos Aires. Ahora bien, el comando aurinegro anoche se puso en contacto telefónico con las autoridades de la Confederación Sudamericana a los efectos de saber si ésta ya había adoptado resolución definitiva.

La Confederación manifestó a Peñarol que había recibido comunicación de la CBD en el sentido de que ésta aceptaba la fecha y lugar que dispusiera el Organismo rector del fútbol sudamericano, para la dilucidación del tercer partido.

También fijó un plazo de 48 horas, para que la CBD, pueda presentar, si entiende necesario, objeciones de orden reglamentario. Transcurrido ese plazo, la Confederación automáticamente confirmará y comunicará a las autoridades brasileñas la fecha del día 30. En cuanto a los jueces encargados de dirigir el trascendental cotejo, la Confederación aún no adoptó resolución, pues, sigue considerando el nombramiento de los mismos.

En cuanto a Peñarol, su Consejo Directivo continúa en sesión permanente estando a la expectativa de lo que finalmente resuelva y comunique la Confederación Sudamericana. En ese sentido los aurinegros volverán a sesionar hoy, a las 19 horas.

Aguada eliminado del Torneo Invierno

En gran faena, el equipo de Olimpia eliminó de la rueda final al conjunto de Aguada, en un encuentro en el que los olimpistas cumplieron su mejor performance en lo que va del certamen. Sergio Pisano, notable en la noche de ayer, como defensa y como atacante, fue la base sobre la que giró la labor de los de Colón a través de todo el partido.

El trámite que ambos conjuntos le imprimieron al juego fue sumamente intenso, ya desde el comienzo del mismo se pudo areciar que el conjunto de las alas rojas tenía otro padrón de juego, por otra parte muy superior al de su antagonista, que en los anteriores encuentros, su defensa era sumamente agresiva, no permitiendo los desplazamientos de Laborde, ni de Badano, los que debieron rematar de media distancia, bajando entonces el porcentaje de aciertos. Sergio Pisano nervio del conjunto, fue el dominador absoluto del rebote defensivo, y pieza fundamental en el rápido ataque de su equipo. En el otro campo, Aguada no accionaba con la misma firmeza defensiva que su rival, y ante un equipo sereno fracasaba de continúo en la contención, especialmente ante Pisano sumamente efectivo, desde todas las posiciones. Con todo Aguada consiguió, en base a ese ya característico empuje nivelar por lo menos el tanteador promediando el partido, esto no significó para Olimpia nada más que una disminución de ventajas, porque nuevamente Pisano puso claras diferencias, las que se mantuvieron hasta la finalización de la brega. En consecuencia un gran triunfo de Olimpia, equipo al que le cupo una magnífica actuación, tanto en el orden colectivo, como en el individual, donde sobresalió con caracteres propios la figura de Pisano, siguiéndole en orden de méritos Salaberry y Raviolo. En Aguada Laborde y Badano cumplieron una acertada labor, dentro de un conjunto que se batió con entusiasmo y afán frente a adversario muy superior.

Cancha: Atenas.

Jueces: M. Hopenhaym y A. Flangini.

OLIMPIA: M. Enrich 10, S. Pisano 37, M. Raviolo 4, F. Tesei 6, S. Salaberry 10, W. Curbelo, J. Aloza 4, R. Levratto 2, A. Rainieri.

AGUADA (64): E. Rodríguez 15, E. Badano 12, E. Laborde 19, A. Do Carmo 9, S. Zabala 6, V. Machín 3, G. Venet, R. Techera.

Primer tiempo: Olimpia 38, Aguada 35.

La magnífica labor cumplida por Gómez en los últimos 5 minutos del encuentro ante Sporting, le valió el triunfo a Tabaré, en un partido en el que ambos conjuntos estuvieron en un plano de igualdad en méritos y defectos. Al comienzo del partido el conjunto gris, confiado en sus fuerzas, jugó sereno y logró ventajas claras en el tanteador, para ello contaba con una defensa sumamente agresiva, que impedía las entradas de Llera y Caneiro, y por otra parte Iribarren bastante bajo, no actuaba dentro de sus posibilidades, ni influía como en otras oportunidades en la labor de su conjunto. El accionar de Sporting al carecer de tiro de media y cuarta distancia, se cambió por el de precisas cortinas efectuadas todas por Llera, pero tampoco en este juego acertó Iribarren. Todo se reducía entonces a lo que pudieran hacer Llera y Caneiro. Tabaré mientras tanto contaba con hombres sumamente efectivos desde media distancia, frente a una defensa zonal y posteriormente HH, que no sabía le aciertos. Este magro panorama para los del parque, varió cuando un por dejarse estar Tabaré rebajó su accionar, especialmente en su zona defensiva, Caneiro y Llera, más cómodos, sin una presión constante comenzaron a descontar cifras, mientras que Tabaré los ayudaba al fracasar de continuo en remates, hasta debajo del aro, gran nerviosismo trajo a las filas grises estos fracasos y Sporting en gran reacción emparejó las acciones y las cifras. El encuentro ganó en emotividad y también en intensidad, y cuando faltaban 5 minutos apareció la figura de Julio Gómez para resolver en favor de su conjunto el encuentro que minutos antes aparecía bastante comprometido. Sus desplazamientos fueron incontrolables, convirtió con asiduidad y dió dobles "hechos". Sporting con todos sus hombres en "capilla" no podía arriesgar mucho en la marcación, y ahí perdió el partido.

Un gran partido se adjudicó el equipo de Tabaré, apesar de que su actuación no dejó satisfechos a quienes presenciaron el partido, y solamente por contar con Gómez en sus filas pudo adjudicarse el mismo.

Cancha: Atenas.
Jueves: J. Sánchez Padilla y E. Fernández.

TABARE (72): W. Poyet 13, W. Márquez 10, J. Gómez 19, A. Piñeyro 20, J. Otero 10, L. Azuaga.

SPORTING (62): R. Iribarren 15, J. Llera 18, E. Pardo 4, J. Pagani 4, A. Caneiro 15, J. Suarez 6, J. Sienra, J. Quintana.

Primer tiempo: TABARE 34 - SPORTING 31.

Entradas vendidas: 1.165. Recaudación: $ 3.682.00.

Camilo B. Techera

Se reunirá esta noche la Junta de la A. U. de Fútbol

La Junta Dirigente de la Asociación Uruguaya de Fútbol se reunirá a las 18 horas, a fin de considerar la siguiente orden del día:

1º Acta de la sesión anterior.
2º Asuntos entrados. a) Asuntos entrados fuera de relación|
3º Partidos jugados.
4º Partidos a jugar.
5º Asuntos incidentales. (Se tratarán cuando sean las 21 horas).
6º Informes de Comisiones. I. - De Reglamentos. a) Medida de los campos de juego. II - De Calendario y Fields. a) Estado de los fields e instalaciones de los mismos.
7º Trámite de formularios de partidos internacionales, de Campeonatos o no, en los que se produzcan incidentes. (Moción Dr. Garicoits - 13|VIII| 1962).

ASAMBLEA ORDINARIA

Poco después, a las 19 y 15 horas, poniendo fin al cuarto intermedio decretado, se reunirá la asamblea ordinaria de la Asociación Uruguaya de Football, a fin de considerar la siguiente
.. .. Orden del día:
1º Designar tres titulares y tres suplentes para constituir el Tribunal Arbitral 1962.
2º Designar el Tribunal de Apelaciones.
Las designaciones se realizarán de acuerdo con el siguiente régimen reglamentario:
"Art. 18 inc. c). - La designación por nueve votos de los clubs de 1ª División, de cuatro miembros neutrales para integrar la Junta Dirigente y la designación por ocho votos de tres titulares y tres suplentes para constituir el Tribunal Arbitral".
"Art. 65) - El Tribunal de Apelaciones se integrará con siete miembros neutrales, designados conjuntamente con sus respectivos suplentes por la Asamblea de la Asociación Uruguaya de Football, simultáneamente con los miembros neutrales de la Junta Dirigente, en la siguiente forma: dos a propuesta de Nacional y Peñarol; dos a propuesta de los otros clubs y los otros restantes a propuesta unánime de los cuatro designados por el procedimiento anterior, dentro de los 15 días inmediatos al de su designación por la Asamblea".

ASAMBLEA EXTRAORDINARIA

Finalmente, a las 19 y 30 horas, se reunirá la Asamblea Extraordinaria de la Asociación Uruguaya de Football, a fin de considerar la siguiente
Orden del día:
1º Acta de la sesión anterior.
2º Pases en préstamo. (Proyecto del Sr. Tróccoli 10/1/
3º Nuevos ajustes presupuestales. (Moción del Sr. Malcuori .7|II 1962).
4º Autorización para retirar jugadores de las Lista General e incluirlos en la 5ª División (Club de 1ª B).
5º Régimen de sanciones a aplicar en el partido del 15 agosto, entre seleccionados de la Asociación del fútbol argentino y de la Asociación Uruguaya de Football. (Moción Sr. Tróccoli - 13|VIII| 1962).

Nueva programación para la temporada 1962 de ciclismo

La Comisión de Carreras de la Federación Ciclista, bosquejó el programa de pruebas para la temporada oficial 1962-63. El mismo comienza el 16 de setiembre y finaliza con la "Vuelta del Uruguay", o sea el 14 de abril de 1963. Se fijaron las diversas fechas, alternando pruebas de circuito y en carretera.

En cuanto a la programación de pista, se confeccionará de manera que la actividad del velódromo comprenda un período desde principios de noviembre hasta el 13 de enero 1963.

Las fechas fijadas (en proyecto, pues el programa definitivo será aprobado por el Consejo) son las siguientes:
Setiembre 16.— Criterium de Apertura. 70 Kms. en circuito.
Setiembre 23:— Circuito del Veloz Club. 90 Kms.
Setiembre 30:— Circuito, 100 a 120 Kms.
Octubre 7:— Circuito, 100 a 120 Kms.
Octubre 14:— Carretera, 130 a 140 Kms.
Octubre 21:— Carretera, 140 a 150 Kms.
Octubre 28:— Circuito, 110 a 120 Kms.
Noviembre 4:— Circuito, 150 Kms.
Noviembre 11:— Circuito (posiblemente el Melilla). Carrera de 100 kilómetros a tiempo por equipos de 4 corredores (fórmula de los Juegos Olímpicos y Campeonatos del Mundo).
Noviembre 18:— Carretera, 160 Kms.
Noviembre 25:— No habrá competencias (Elecciones).
Diciembre 2:— Carretera y Circuito (fórmula mixta), 180 Kms.
Diciembre 9.— Circuito, 150 Kms.
Diciembre 16:— Circuito, 170 Kms.
El resto de diciembre, se redicará a continuar con las pruebas de pista, que comenzarán a principios de noviembre, en días de mediados de semana. En ese período, hasta el 13 de enero, se disputarán los Campeonatos Nacionales de pista
Enero 6:— Pista. Programa a fijar
Enero 13:— Pista. Programa a fijar.
Enero 20:— Circuito Kilometraje a fijar de acuerdo con las características del circuito.
Enero 27:— Circuito. Kilometraje a fijar, de acuerdo con las características del circuito.
Febrero 3:— Carretera, 150 Kms.
Febrero 10:— Carretera, 160 Kms.
Febrero 17:— Carretera, 150 Kms.
Febrero 24 a Marzo 3:— Prueba en etapas (Mil Millas).
Marzo 10:— Carret., 160 Kms.
Marzo 17:— Carret., 170 Kms.
Marzo 24:— Carret., 1?0 Kms
Marzo 1:— Campeonato Nacional de Resistencia
Abril 7 al 14:— Prueba en etapas (Vuelta del Uruguay)

EL CAMPEONATO NACIONAL

Se cambiaron ideas sobre el cambio de fórmula para la disputa del Campeonato Nacional de Resistencia. Se piensa dar un puntaje especial en todas las pruebas de carretera de la temporada, a efectos de calificar los corredores con derecho a disputar la prueba única del Campeonato, que se efectuaría sobre 200 kilómetros, o bien sobre otro kilometraje con doble fórmula, es decir, un tramo contra reloj y otro en pelotón.

De adoptarse esa nueva fórmula, el Club Punta del Este (Según manifestó su delegado, señor Héctor Suárez Collazo, que anoche concurrió a la Comisión de Carreras para expresar que su club aspira a hacer la misma prueba del año pasado), tomaría a su cargo la organización de esa prueba única de Campeonato (con los corredores calificados mediante el puntaje que les daría derecho a intervenir), dando los premios por un monto por lo menos igual a los del año pasado, y haciéndose cargo además del hospedaje de los corredores, que se calcula serían alrededor de cuarenta. Todavía no se adoptó resolución al respecto, pues se estudiará detenidamente si conviene o no adoptar esa nueva fórmula (Los campeonatos italianos de 1959 y 1960 se corrieron de acuerdo con esa fórmula, pero después se cambió).

EL CRITERIUM DE APERTURA

El miembro neutral, señor Hugo Núñez, presentó una iniciativa en el sentido de realizar el "Criterium de Apertura" en la Av. 8 de Octubre, en un tramo que podría ser entre la calle Pan de Azúcar y la Curva de Maroñas, tramo en el que está habilitado el pavimento nuevo. Se cambiaron ideas sobre el particular, encontrándose algunos inconvenientes, pero también considerando interesante la iniciativa por otros aspectos. Se estudiará el proyecto y se harán las gestiones del caso.

EN SEGUNDA Y TERCERA CATEGORIA

He aquí un gesto interesante de los dirigentes de segunda y tercera categorías: Los miembros neutrales, entregaron un pergamino al Club América, por haber sido la institución que obtuvo las mejores clasificaciones en la temporada 1961|62.

Además, los mismos neutrales y los miembros de la Comisión de Carreras, obsequiaron con un pergamino al señor Augusto Bassignana, por su gran colaboración prestada en le Velódromo, en ocasión de los espectáculos en que se disputaron los Campeonatos Nacionales.

Prácticas

Preparándose para la iniciación del Campeonato Uruguayo, realizaron sesiones de entrenamientos los distintos clubes de Primera "A".
Hora y cuarto de ejercicios físicos realizaron los jugadores de Peñarol, donde se notó la única ausencia de Maciel, que está sentido en un tobillo.

NACIONAL

Tres semanas de inactividad tendrá Escalada que acusa un esguinche en una rodilla, que la tiene enyesada. Troche y Emilio que están lesionados permanecieron inactivos, en el training de 90' de gimnasia, donde Gambassi y Eliseo Alvarez fueron suavemente exigidos.
El ecuatoriano Raymondi acudió a Sanidad. Mañana de tarde habrá práctica de fútbol.

LIVERPOOL

Liverpool hará fútbol mañana de tarde, luego de la hora y media de gimnasia hecha ayer donde Pedra desertó por leve lesión.

RAMPLA JUNIORS

En Rampla Juniors no hay novedades, realizando la totalidad de su plantel 80' de gimnasia, en forma previa a la realización de la práctica de fútbol que tendrá lugar mañana a partir de las 15 horas.

DEFENSOR

Peloteos y gimnasia por espacio de hora y media efectuó Defensor, donde Clímaco Rodríguez, constituyó la única ausencia, nuevamente sin justificación.

CENTRAL

En la práctica de 90' de ejercicios variados de Central, participó el golero Floridense Artigas Ghiena. Con avisos faltaron Casas y Beltramelli.

FENIX

Gonzalvo, está nuevamente sentido, razón por la cual no practicó en Fénix cuyo plantel superior con muchas ausencias, hizo dos horas de ejercicios físicos, participando León, Davila, Alberro, Silvera, Acosta, Moreno, Beltrán, Guevara, Murúa, Torena, Zacarías González, J. González, Perdomo, Nelson García, W. Velázquez, Conde y J. y C. Machado y Rivero.
Práctica de fútbol habrá mañana de tarde

RACING

En el Parque Roberto se llevaron a cabo dos horas de ejercicios intensos, praticipando todo el plantel con excepción de Quiroga que se encuentra enfermo.
Se dispuso que mañana a las 15.30 se lleve a cabo la práctica semanal de fútbol.

CERRO

Beyco, centro delantero del Internacional de Porto Alegre, se movió con elplantel de Cerro en el movimiento que por espacio de 90' llevaron a cabo en el Parque Saroldi. Solamente faltaron Puime y V. Brianchi que están lesionados y con aviso Benítes.
Se adelantó que el directivo cerrense, Saravia se trasladó a Brasil para concretar el pase de Bueno, esperándose por otra parte para esta noche la contestación definitiva de Independiente de Buenos Aires sobre el pase en préstamo de un cotizado delantero.

FUERA DE FRONTERAS

LAS VEGAS, Nevada, Agosto 21. (UPI). — El púgil argentino Jorge Fernández, que ocupa el tercer lugar en el escalafón de los pesos mediomedianos del mundo, se enfrentará a Charley Scott el día 29 de Setiembre próximo en el Convention Center de esta ciudad. El combate será a diez asaltos.
Fernández, de 26 años de edad y oriundo de Buenos Aires, tiene 74 victorias y 5 derrotas, con un empate. Se ha anotado 51 nocauts. Scott, por su parte, también tiene 26 años y record de 36-19, con 8 nocauts. Si Fernández ganara, se trataría de enfrentarlo este año al campeón de la división, Emile Griffith, según se dijo.
La pelea se ofrecerá por televisión a todos los Estados Unidos. El promotor del encuentro, Mel Gred, ofreció los informes.
Fernández ha ganado las seis últimas peleas en que ha participado y no sube al cuadrilátero desde el día 11 de octubre del año último, cuando noqueó a Cecil Shorts en el sexto asalto. No conoce la derrota desde que el tres de junio de 1960, cuando Griffith le ganó por puntos, anteriormente, había sido vencido por Griffith, por decisión dividida.

—oOo—

BUENOS AIRES, Agosto 21. (UPI). — La Federación de Box homologó el desafío del boxeador uruguayo Jorge Peralta a Luis Federico Thompson por el título de Campeón Sudamericano de la categoría Medio Mediano, en manos actualmente del segundo.

—oOo—

TACOMA, Washington, Agosto 21. (UPI). — La nueva "Asociaciones Nacional de Boxeo del Mundo", que floreció de pronto a partir de la Asociación Nacional de Boxeo, que tenía 22 años de antigüedad, proyectaba hoy su primer paso para alcanzar efectividad mundial.
El Dr. Charles P. Larson, de Tacoma, Presidente de la nueva entidad, dijo que convocará a sesión ejecutiva cuanto antes, probablemente en Chicago, el 24 de Setiembre, la víspera de la pelea entre Floyd Pattrson y Sonny Liston por el título de la categoría pesada.
El joven Justiniano N. ontano, Jr., de Filipinas, autor de la enmienda a la constitución y reglamentos de la Asociación Nacional de Boxeo, declaró que "estoy encantado de que la Asamblea adoptó nuestra proposición por unanimidad porque la misma representaba los deseos de la Federación Oriental de Boxeo".
Dijo que ahora se logrará la unidad de reglas en todo el mundo boxístico, y, por lo tanto, unidad de aplicación. Señaló que los presidentes regionales en América del Norte, América del Sur, Orienta y Europa, serán responsables ante el Vicepresidente y Presidente Ejecutivo de la entidad mundial.

—oOo—

KINGSTON, Agosto 21. (UPI). — La policía detuvo al boxeador dominicano Miguel Tejeda y al entrenador del equipo de box del mismo país, Agustín Isaacs, acusándolos de haber robado mercancías por un valor aproximado de cinco libras esterlinas en uno de los grandes almacenes céntricos de Kingston.
Las autoridades informaron que ambos fueron sorprendidos cuando salían del establecimiento y que después de ser instruídos de cargos, pagaron la multa de cinco libras a que fue condenado cada uno de ellos, recuperando la libertad.

—oOo—

SANTIAGO, Chile, Agosto 21. (UPI). — Colo-Colo que aún no encluentra entrenador para su primer equipo de fútbol envió un cable ofreciéndole el puesto a Aymore oreira entrenador del seleccionado brasileño Campeón del Mundo.
Según se informó los directivos de Colo-Colo también han estado en conversaciones telefónicas con el entrenador uruguayo Enrique Fernández.

—oOo—

KINGSTON, Agosto 21. (UPI). — México continúa encabezando holgadamente la clasificación extraoficial por equipos en los IX Juegos Centroamericanos y del Caribe.
La delegación azteca ha sumado 526 puntos y le siguen: Venezuela, con 281; Cuba, 188; Puerto Rico, 18?; Colombia, 116; Jamaica, 93; Panamá, 76; El Salvador, 49; Trinidad 38; Antillas Holandesas, 35; Guatemala, 24; Guayanas Británica, 22; Barbados, 19; Bahamas, 10 y República Dominicana 4.

Pruebas selectivas en la Pista de Atletismo

La primera etapa de pruebas atléticas preselectivas, se cmuplirá entre el sábado y domingo en la Pista Oficial. Los integrantes del cuerpo técnico, Profs. Pollo, Tte. Joubanoba y Longo, determinaron dicha actividad para varones y damas a fin de integrar un plantel básico, que luego tendrá otras competencias de selección el 1º y 2 del mes próximo y las pruebas de estado previas a la partida para España el 12 y 13 del mismo mes.

—Intercaladas con las pruebas preselectivas se efectuarán entre el 1º y 2 del mes venidero las correspondientes al Campeonato de Debutantes, que organizado por la Confederacion, abre el progrma anual oficial de competencias de pista.

—En Mercedes se llevará a cabo el 2 del mes entrante la Maratón "Ciudad de Mercedes", organizada por la Federación de Soriano, sobre un circuito que deberán los competidores recorrer en dos oportunidades, con partida y llegada en el Estadio "Luis Koster".

—Luego de las dos etapas preselectivas fijadas, se designará un reducido plantel, que posiblemente se presente en Buenos Aires entre el 8 y 9 de setimbre, compitiendo en las pruebas de selección de la Federación Argentina.

—El martes 28, el atletismo participará de un programa del Canal 4, organizando una travesía nocturna, que se largará desde la Plaza Independencia hasta Eduardo Acevedo y 18 de Julio, por un recorrido a determinar.

—Mañana a las 19.30 horas se reunirá la Confederación en sesión extraordinaria, a fin de tratar reformas al Reglamento General.

TRAVESIA DE LAS PLAYAS

Con ritmo sostenido y gran actividad, ya está trabajando la Comisión Organizadora de la "Travesía de las Playas", que se disputa anualmente entre Carrasco y el Parque Rodó, organizada por nuestro colega "La Mañana" "La voz del Aire" y el Club Olimpia.

En principio se ha llegado a un acuerdo en variar la programación de la presentación de elos atletas extranjeros que en cada nueva edición se presentan en mayor número en la sensacional carrera. En el próximo año se efectuarán en primer término las competencias de pista, habiéndose determinado la fecha del 8 de enero para el espectáculo nocturno, donde serán presentados al público compatriota, los fondistas de otros países que el 12 del mismo mes participarán en la tradicional travesía.

En esta oportunidad la intervención de los atletas del interior será por invitación, a fin de evitar la concurrencia de elementos sin la necesaria preparación. En el correr de los meses próximos, se solicitarán los informes necesarios sobre los atletas de tierra adentro, por intermedio de los profesores de Educación Física de las Plazas y Liceos.

CAMPEONATO UNIVERSITARIO

Gran entusiasmo existe en el ambiente atlético con motivo de la proximidad de la disputa de un nuevo Torneo Universitario. Las inscripciones de los Liceos, Facultades, Escuelas Industriales, etc. vencerá el 28 mientras que el 13 de setiembre se cerrarán en definitiva las anotaciones de los nombres de los atletas que intervendrán en el atrayente certamen.

Interesante acto cultural en la sede de los tricolores

La Comisión Cultural de Actos y Festejos del Club Nacional de Fútbol ha organizado para el próximo viernes 24, a las 21 y 30 horas un espectáculo extraordinario conmemorando el 137º aniversario de la Declaratoria de la Independencia Patria y el 28º aniversario del match de "los 9 contra 11" con Peñarol, que se realizará en el salón de actos de la sede social, Avda. 8 de Octubre 2847 2º piso, con acceso gratis para los socios, familiares y acompañantes.

En esta fiesta, la Comisión Tricolor ha resuelto tributar un expresivo homenaje al Círculo de Periodistas Deportivos del Uruguay, que ha cumplido recientemente sus 20 años de fundación, invitando a los miembros de su Comisión Directiva para que concurran al dicho acto.

El eximio y prestigioso concertista de guitarra, Maestro Julio Martínez Oyanguren, generosamente prestará su magnífica colaboración brindando al público asistente un brillante concierto que asegura la alta jerarquía artística de estas conmemoraciones. En próxima comunicación se darán los detalles completos de toda la programación.

ASADO

En vísperas de la iniciación del Campeonato Uruguayo y propiciado por la Comisión de Fútbol se realizará, miércoles 22 a las 12 y 30 horas, en el Rincón de los Asados, del Parque Central, un almuerzo criollo de camaradería entre los Miembros de la Comisión Directiva de Nacional, técnicos, médicos, jugadores de los planteles superiores y funcionarios jerárquicos del Club.

Ello dará lugar a una alegre y hermosa fiesta que fortalecerá los vínculos de amistad y unión que reina en la entidad tricolor, permitiendo encarar con saro y enorme optimismo una actividad deportiva triunfal en el máximo Torneo Uruguayo que se iniciará a fines de semana.